南京新報

第三六一號

今日本報兩大張售洋三分

經中華郵政登記認爲第二類新聞紙類

社址 復興路一三五號
編輯部 電話二一七八四
營業部 電話二一八六九

定報價目	
每月	九角
半年	四元五角
全年	九元
外埠另加郵費	

廣告刊例
每行二十字高
每日二角
每欄一百十五行
每日卅三元
以新五號字計
算八行起登

美廢棄條約聲中
日德成立貿易協定
雙方相互以物資交換
從此兩國間關係益密

（中聯社二十九日東京電）日德貿易協定、經去秋以來、在柏林由日德兩政府當局間、繼續折衝後、卽將成立、頃已於二十九日由日駐德大使大島氏、與德國交涉委員長華爾太托之間、舉行非正式簽字、日德兩國間之經濟關係、將因此而更趨緊密、日本則需仰給德國戰時平時之資財供給、德國則需求日供給其大量之水產物與農產物、誠予以經濟計劃之有力援助、且防共陣線中東亞主軸之日德關係、將愈加緊密、又關於該項非正式簽字、二十九日上午、日外務省發表日德共同聲明、

外務省發表本日關於日德間貿易及支付舉行廣汎協定非正式簽字、本協定預定維持歷來之平常貿易、同時預料兩國間之貿易、定有更顯著之進展、

此項協定、其國內手續完了後、擬儘速實施已決定進行實施之準備、

新協定鑒於現存於日德兩國間之友好關係、將更強化、雙方之經濟關係、此項協定之締結、日德兩國均所歡迎、日河相情報部長、關於日德貿易協定之非正式簽字、於二十九日上午發表談話如左、

日德交涉締結貿易協定、係日大使館與德政府當局間、於前年秋季、在柏林開始、而其手段、係對強化日德防共關係、加以錦上添花、進而使日德經濟關係緊密化、此外在可能範圍內、改善對日本之不利貿易、同時在日方亦確保必要物資之供給、故日德貿易、其數額爲數頗鉅、不啻唯是、其輸出輸入品目、共達數百種、在具體交涉上、尙有隱約之種種技術困難、雖兩國代表間熱心交涉、然折衝尙需相當時日、而最近兩者間之意見、方告一致、協定草案、亦已草竣、故駐德日大島大使與德方交涉委員長華爾達特間、遂於二十九日在柏林舉行非正式簽字、日德兩國政府、簽字之草案、採取各自必要之國內手續、一俟完竣、則兩國代表舉行正式簽字、而其正式簽字時期、尙未能確言、然日政府以爲在可能範圍內、應迅速進行各項準備、協定內容在未正式簽字前、不能發表、此協定之結果、不僅可謂增大日德兩國間之貿易數額、抑且兩國間之經濟關係、更將增加其互相依存性、日本在戰時經濟所必需之資材、大量仰給德方之供給、以促進擴充日本之出產力、以賦與充實日本國力、同時日本以豐富之水產物、農產物、及其他之重要物資、供給德國、予盟邦德國之經濟計劃以有力援助、該協定與德國在促進緊密之經濟關係上、殊有重要意義、抑且包括兩國間包羅萬象之輸出輸入關係、若謂予以一定之計劃性、則在計劃經濟之貿易協定上、日本於對外貿易協定已劃一紀元、而去歲所成立之日善滿協定、及此屆之日德貿易協定、均係提高防共盟邦相互間之經濟依存關係、而防共軸心、在經濟部門、亦次第強化、殊堪欣幸、

日德締結貿易協定
表現兩國政治親善
德駐日大使欣然表示

【中聯社東京二十九日電】美國通告廢棄日美通商航海條約第二日、日德貿易協定、遂將正式簽訂、足見含有重要意義、各方均加以注視、記者獲悉此訊後、卽往訪德大使館與特德大使、及德西商務官、咸欣然讚稱、日本在茲非常時際、因此屆所締結之日德貿易協定、在通商關係上、更增加日德之親善、余衷心不勝欣喜、目前德國日本在經濟上、雖處非常時際、然打破一切困難、締結此屆之協定、殊有非常意味、此事非僅爲經濟之問題、係更使日德間之政治親善表現兩國克服非常時期之意志、交涉之重心、係在柏林、在德大使館方面、對日本外務省通商局自松島局長以下、非常熱心担任交涉事宜、深爲感謝、希望日德兩國親善關係、因此屆協定之締結、而更臻強化云、

對德貿易協定
以一對一比率

【中聯社二十九日東京電】關於此次已非正式簽字之日德貿易協定、內容雖因未正式簽字、而不發表、但其重心、諒爲調整事變以來斷激增之日本入超情態、同時更將加以擴大、規定包括以兩國經濟計劃爲基礎之日德兩國貿易關係、一般之推測、大體如左、

一、歷來日德間貿易之實績、日本自德輸入爲四、卽以其數與對德輸出比率之、則爲一、故今後將加以相當調整、

一、以上項實績爲基礎、須添加相當巨額之追加貿易、以促進兩國貿易、

一、關於此項追加貿易額之支付考慮、卽用以物易物制、與其他方法實施之、此追加貿易之中卽以以物易物制、而追加日本對德輸出品、日本對德之主要輸出品爲漁油、鯨油、漁粉與生絲、及其他農產物、德國之對日輸出品爲機械類、鋼鐵、及其他以擴充生產力資材等爲中心之品目數百種、又此次日德貿易協定、乃參酌去年九月所正式成立之滿德貿易協定而成立、因此兩協定之圓滑運用、對德貿易以日滿爲一個、以求實現一對一之比率、

應付歐洲情勢
日開緊急會議

【同盟社東京二十八日電】日本帝國政府、對歐洲應付政策大綱、業於六月五日之五相會議決定、嗣後政府當注以全力、專司觀察國際情勢之轉移、而採取一適當之處置、板垣陸相鑑於目下歐洲緊迫之情勢、並本着既定方針、向前邁進、以確固之信念、打破一切障礙、乃於八月四日之內閣會議後、舉行緊急五相會議、關於對歐政策速以實現事宜、屆時須詳加討論、並要求政府採取最後措置之手段云

立法院
六三次會議

【本報訊】立法院昨（二十九）下午二時、在該院會議廳舉行第六十三次立法會議、出席立法委員三十餘人、主席溫院長、是日討論者、（一）人民團體組織原則案（二讀）議決修正通過、（二）修正審計委員會組織條例第一第二兩條條文案、（三）修正官吏懲戒委員會組織法第一條條文案、以上兩案、議決、均修正通過、（四）提議停止徵用民地、勒遷民房以蘇民困案、議決、咨請政府核辦、（五）公務員保障法案、（初讀）議決交法制委員會審查、至四時散會、

滿洲政府緩和
限制對華輸出

【中聯社二十八日新京電】滿洲國政府、爲援助華中華南之經濟復興、及振興民生故、於七月一日以來、實行決定緩和前所實施之特產（大豆豆油豆餅）部分等對華限制輸出、決定許可在對於日本與第三國輸出、并無影響之範圍內、以日金爲標準、將相當之數量輸至華中華南、其實施時期、大概預定在八月一日、又一般觀測因對華貿易之非常化、則在華中華南方面之軍票、亦必受良好之影響云、

滿對德大量
輸出大豆

【中聯社二十八日新京電】茲據德國駐滿公使館發表稱自本年一月以至六月、由滿輸至德國之大豆數量、爲五十萬五千七百公斤、其價額爲四千七百四十七萬五千馬克、

日對廢棄航海條約
態度强硬意志堅決
嚴重監視今後美國舉動

【中聯社二十八日東京電】日政府對廢棄日美通商航海條約之態度、於二十八日之閣議上、對於爲對處將後此種舉動所調整日方之既定方策、整頓萬全之準備、同時冷靜觀望今後之推移、席上意見完全一致、又美政府此次之措置、可明白乃因羅斯福總統委託此次議會、欲實行其對遠東政策之意圖失敗、故在下屆議會舉行前、對遠東情勢之急速發展、將表示有何種積極態度、相信其有以有效適當措置、擬爲對應之政治意圖、而今後日政府之態度、在成立具體決定前、美政府所稱其廢棄條約之理由、乃爲適應新事態之發生、而擁護美國之權益、并助長之、此所謂新事態者、以何事爲意義哉、

一、所被廢棄之條約、若以爲其不適應新事態、則何不以外交交涉採取修改條約之手續、

一、關於選擇此項時間之理由如何、美政府有確切表明其意之必要、又推究歷來美政府之態度、彼之所謂新事態者、與日政府作爲重大使命之建設東亞新秩序者、所有細微隔閡、不僅不難想像、且關於羅斯福總統、忽視議會之審議權、而突出此次之措置、已令美國輿論之反羅斯福空氣抬頭、又以日政府地位而論、關於愼重締新條約、日方并不表示何等積極態度、決嚴重監視今後美國之舉動、以向建設東亞新秩序之途邁進、例如美國雖暗示締結新條約等事、但以日方之地位而言、所採基本見解、必須美政府認識有眞正意義之東亞新事態、而調整日美兩國間之邦交、此次美國之措置、誠美方認識新事態之良機、

本報初周紀念徵文啓事

本報出版於去歲八月一日、瞬屆一載、才輇任重、綆短汲深、愧鮮獻替、勉盡職責、茲者適逢初週紀念之期、又值和平運動促進之日、用特徵求鴻文、以光報册、不問論文、記述、詩歌、圖畫、凡惠賜者、一體歡迎、擇尤刊布、惠件請於三十日前寄本報編輯部、

日美廢棄條約
英持靜觀態度

【中聯社二十八日倫敦電】英國政府對於美國政府廢棄日美通商條約之通告、現保持靜觀態度、緘守沉默、本日此間官方人仕表明、以英國政府立場而論、於東京會談尙在進行中、決無追隨美國政府措置之意向、其見解如下、以英國政府立場而論、在關於天津事件之日英會談尙在進行中、決無出於追隨美國方面廢棄通商條約之意向、英國政府亦無採取妨礙東京會談成立措置之意向、又英國政府、關於廢棄日美通商條約、事前未會與英國政府商討云、

日外務省通商局長
談當前外交兩問題
大阪商工會議所開懇談會

【同盟社二十九日大阪電】大阪商工會議所、邀請外務省松島通商局長、河相情報部長來臨、于二十九日午後三時、在新大阪旅館、開外交懇談會、探詢當局關于日美通商廢棄問題及日德貿易問題之意見也、松島通商局長于懇談會未開之前、先見記者、發表關于兩問題之談話如左、

（一）對于日美通商條約廢棄、在日本爲慢性的輸入超過關係、別無可驚之處、因之用何手段報復、尙未議及、又在美國雖有所謂新事態之發生、而在日本則無之、至於對美新條約之締結、今亦未議及、當然靜觀動靜之變化、現在日美貿易、雙方皆係買必需品、故前途頗爲樂觀、

（二）日德貿易協定、與德滿貿易協定、條文上並無何等之關聯、是爲由相互而生之實際問題、總之、此次協定、在日本之向來通商協定中、其質量幾無與之比倫者、是爲最大規模的可知矣、可謂日本通商條約之一劃期也、目下正在訪德途中之藤原、井阪兩人、與此協定、並無關係、此外與諸國之通商協定、亦皆順調進行、在本年上半期、貿易成績頗好、故前途頗爲樂觀云、

美掩飾中立法失敗
盲然不加考慮出此手段
德外交通訊論頗加非難

【同盟社二十四日柏林電】廿八日德意志外務省機關外交通信、論述美政府之廢棄日美通商條約一事、謂此種措置、乃係羅斯福大總統一派、欲藉此舉以掩其中立法問題之失敗者、故頗非難之、全時既廢棄此條約之後、美國宜以此爲始、考慮遠東之新狀態、以適應日美通商之關係、其論調如左、

因日美通商條約之廢棄、而受最大影響者、乃爲美國之農民、何以言之、蓋因美國已因對德通商、而受資源之影響故也、美國政府對日本之非友誼的措置、已選之又選、其所以選擇現在之手段者、要之不外爲羅斯福大總統之欲藉此爲掩飾中立法問題之失敗也、但無論如何、若以爲在世界各方面所行之新秩序建設、而誤認爲可依資本主義的措置與夫商業主義的措置、卽可暗行牽制或妨害者、此實大誤、若果用如此手段、則非惟不能牽制及妨害、反足以使對方之決意更加强化也、一旦條約之廢棄既終、美國更宜考慮日美通商、以適合遠東之現實情勢也必矣、

美議員抨擊大總統
不應代英火中取栗

【中聯社華盛頓二十八日電】美孤立派方面、對羅斯福總統之通告廢棄日美通商條約、早已發出反對聲浪、而本日上院無所屬之蘭敦議員遂猛烈抨擊羅斯福總統稱、日美通商條約之廢棄、亦可視爲美國勞働者之失業、美國何故始終代英國火中取栗歟、其內容爲與日本斷絕通商、無異爲美國勞働者之失業、如斯行動得謂爲合於政治手腕歟、美國何故、始終代英國火中取栗、其理由吾人殊難諒解、最佳美國在遠東全部艦隊撤離遠東、並不應干涉遠東及歐洲問題云、

美報警告政府
棉商將遭破產
貿易均受打擊

【中聯社紐約二十八日電】本日每日錫拉報、關於美政府之通告廢棄日美通商條約、特披載評論、警告政府稱、吾人應注意日本爲美國在對外貿易上之重要顧客、尤以日本爲購買美棉之大顧客、故因日本之措置、美國棉商其將遭破產命運云、

無異促勞働者失業

【中聯社紐約二十八日電】美商業報本日於報端披載、題爲「日美貿易將來」之評論、力言此屆美政府所採取之處置、其影響波及日美兩國貿易頗鉅、並聲述爲兩國彼此利益起見、應努力早日締結新協定、頗引起多方注目、其要旨謂、日美通商條約之廢棄、實使兩國間將來之貿易趨於不安定、而兩國間主要輸出入品、均爲類似棉花及生絲等原料品、對此鉅額貿易之處置、實予日美雙方以經濟打擊、美國於政治經濟上、在華較英國處於不利地位、故日美兩國貿易之利益、殊爲重大、而吾人爲掃除在通商上損失及兩國之障礙起見、希望努力完成新協定云、

維新政府定期召開
二次省市行政會議
會期定下月七八九三天

【中聯社】維新政府當局、爲推進江蘇、浙江、安徽等三省、及上海、南京兩特別市一切施政、暨聽取各該省市當局過去行政狀況起見、特定於八月七八九等三日、在維新政府行政院舉行第二次省市會議、屆時各院部長等均將全體出席、所有蘇浙皖三省省長、及兩市市長、除本人出席外、并可酌帶廳長及局長到會列席、各方提案、限於開會前三天送到、俾資列入開會議程提出討論、並悉第一次省市會議、所議各案、業已分別執行云、

義政府機關報社論
對美總統大加抨擊
日本一貫政策絲毫未動

【中聯社二十八日羅馬電】義大利政府機關報、「義大利新聞報」、於二十八日報上第一版揭載、該報主筆格達氏之長篇論文、題爲「羅斯福大總統之恣態」、格達氏於該論文上結論謂、廢棄日美通商條約、係羅斯福大總統屈服於英國強硬論、恐此次由其提議廢棄、亦爲一傀儡耳、又美國此舉反而促進日德義共同防共關係之強化、該文大要如左、

「美國此次突然廢棄日美通商條約、在美國或各外國、都以爲係美大總統個人之狀態無疑、實則其廢棄爲美總統代表民主主義國家、向日本挑戰、否則羅斯福大總統何故出此突然之行動、現因英國已屈服於日本、致引起美國人民一大反嚮、首先美國輿論、歷來對於英國抱一種不信任之態度、而羅斯福總統由於以往之情形、未能看破、英國此次屈服於日本、今則已迫及所謂英法同黨之姿態、但如羅斯福總統胸中、對此加以忖度、則其心中亦與英國同樣、只能認識英國所以有向日本屈服之必要、而英國已修正其歷來之態度、向日本屈服、日本之態度仍絲毫未變、其政策亦絕無更動、緣日本對華之政策、已着着進行、中國事變必達最後解決之目的方止、日本在華所施行之軍事、政治、經濟等各種工作、絕不更改、亦非任何外力所能使其變更、英國雖答辯不承認此次屈服、不變英國之在華政策、實際日本上述之政策絲毫未變、結論謂「緣對於日本之德義樞軸所有關係、完全未變更、設有變更、則今後樞軸關係、將更爲緊密、日本派遣之寺內大角陸海兩大將、與井阪藤原兩金融巨子之訪德使節、將於八月十七日抵達那波利、（譯音）預定與德義兩國代表、關於經濟、政治、軍事舉行暢議、此乃爲德義與日本關係益趨鞏固如鐵壁之證也」云云、

【中聯社羅馬二十八日電】本日德赫拉報登載關於廢棄日美通商條約之社評、抨擊美國之挑戰行爲、稱美國因廢棄日美通商條約、遂放棄其在太平洋之最大貿易、締約國務長官、雖宣言在新條約未締結前、應解決政治問題、然羅斯福總統、若眞欲與日本締結新條約、則羅斯福總統、應加以考慮以英國態度爲良好前例、與日本和平敦睦、而羅斯福此屆之無血戰爭、亦可謂渠抗戰精神之新鐵證云、

社論

美國通告廢棄商航條約

美國宣告廢棄對日商航條約的用意如何，我們現在還不能十分明瞭，因此對於廢約的本身，尙不能加以肯定的批評。而凡宣告廢約之後，尙有下列三個事態，可以發生：（一）舊約廢棄，重訂新約，（二）在六個月猶豫期滿後，不再續訂，雙方陷於商業上無約之中，（三）六個月猶豫期滿後，雙方更訂新約。這三條路究竟走那一條路？美國固然沒有表示，日本也同樣沒有表示。在事態未能澈底明瞭之前，吾人未便隨意來一個斷語，不如靜候事態轉變確定，再行闡述。

但吾們這裏，可以確定不疑者：美國不管走那一條路，如果對現在東亞認識不淸，或者於廢約之後，含有對日經濟制裁的惡意，或者森立關稅的壁壘，實行門羅主義的自給自足；皆於美國沒有什麼益利的。這裏分三方面來說：

（甲）日本對於美國的外交，向來抱着這樣的觀念：（一）如日本妄冀非分干涉西半球事件，予美國以難堪，則日美間的惡感，當不可免；但日本朝野人士，除求其本身的生存，及貢獻於世界和平以外，斷不致爲此不智之舉。（二）如美國欲超越波濶萬里的太平洋，支配亞洲大陸，而阻止日本在亞洲所施展的和平的與自然的開拓，則此嚴重的局面，必然影響日美兩大國愉快的邦交。這兩個觀念的意思，就是說：美國與日本，一個在西半球，一個在東亞，萬里波濤，東西兩阻，美國對于美洲的支配壟斷，日本未嘗置一詞，那麼日本在東亞大陸上的一切動活，假使美國加以干涉，非分妄動，不特予日本以難堪，簡直侮辱日本，并剝奪日本的生存權，我們想：美國素以維持東亞和平自稱，必不會這樣的不智。

（乙）美國對于歐洲的關心，比較遠東爲迫切，這固然是歷史的關係，同時也是地理上的關係。我們隨意舉兩個證例：（一）本年四月十五日，羅斯福總統以私人名義，電希墨兩氏，說到：「大戰若起，美國不容置身事外，倘若極權國家[illegible]成戰爭時，共動手之初，就有一個國家，比德義合成之力，尤見偉大者，將被牽涉在內」：這是美國關心歐局的第一個佐證。（二）本月十九日，紐約路透電稱：「華盛頓觀察歐洲戰禍，迫在眉睫，希特勒可於任何日或任何星期任何月，掀起大戰潮流，台維斯并向新聞記者發表警告，謂：希特勒如不爲美國勢力所約束，即將奪取但澤」，這是美國關心歐局的第二個佐證。這兩個佐證的內容，也許有不盡不實之處，但美國以資源的廣大，實力的雄厚，如果歐局一有變動，決不會袖手置身事外，的是千眞萬確。美國既然關心歐局，便不能關心東亞，正如一個人逐兩個兎子，結果只有失敗。這個例子，美國當局應該然然明白。因之，在東亞方面，美國應該取維持和平的決心，不應用某種方法，惹起東亞人的反感。

（丙）最後，就經濟方面來說，美國在東亞的經濟關係，較歐洲爲重，這是因爲資本主義國家的發達，首在尋求市場，東亞尤其中國，是美國最好的市場。遠在一八四四年的中美條約，美國即取得最惠國條約的資格，中美貿易，也就在條款之下，爲急速的發展，一九二九年以後，美國受着世界經濟恐慌的影響，百業停頓，失業工人增多，現在他要維持國內的經濟，打破目前的難關，想着將來繁榮的恢復，還得要注意中國的市場，要想在中國佔得一部分的市場，第一要中國政治的穩定，第二要中國實業的發達，惟有在這兩個條件具備之後，美國的礦物，食料，棉花，機器及化學製造品，才能源源輸出，并且中國政治愈穩定，實業愈發達，所需要美國的幫助愈大。中國新政權和日本國家，正在這裏從事安定工作，和實業開發，如果美國以廢棄對日商約爲手段，而別有其用意所在，也是美國外交上一個失策。（林）

日英會談突破難關
兩國代表往來頻繁
經濟問題可圓滿解決

【中聯社二十九日東京電】加藤公使、關於日英會談、共同打開僵局之策謀、二十九日上午十一時四十分、在東京俱樂部、與英駐日大使克萊琪、舉行約一時半之懇談、結果關於對日英會談中難關之禁止法幣流通問題、及現銀引渡問題、爲尋覓討議適應天津實情細目問題之妥協徑途、故由日英雙方選精通天津實情之委員各二名、設置小組委員會、共意見已趨一致、小組委員會決定三十一日上午九時雙方於外務次官官邸集合、舉行調查實情審議、於是該日下午四時舉行之第六次圓桌會議、即根據此小組委員會討論之結果、繼續討論法幣問題、又天津日軍代表武藤少將、於二十九日在加藤公使、與英克萊琪大使會談之前、在英國大使館與克萊琪大使畢哥特少將會見之際、言及抵關法幣問題之任法幣、在租界內流通一事少言、對於日軍之生存上及維持治安上、均有重大障礙、對此加以禁止、實屬絕對必要、於是衆視爲最大難關之經濟問題、已漸有好轉之趨勢云、【中聯社東京二十九日電】

日英圓桌會議、因禁止法幣流通問題、雙方意見對立、情勢驟趨險惡、故兩國代表團、在三十一日第六次會談前、於此兩日間、行蹤頻繁、而日方現地代表武藤少將、本日上午十時、復乘日本國產汽車、嚴肅態度、端坐車中、駛赴英大使館、而萬籟俱寂之英大使館、於熙攘往來空氣中、亦驟有生色、武藤少將抵英大使館後、即赴室內與畢哥特少將會談約十五分、隨卽偕出、二人笑顏逐開、沿石徑步赴大使官邸、此處復加以克萊琪大使及哈巴特領事舉行非正式會談、迨抵十一時許、哈巴特領事卽出外爲出席在外務次官官邸與田中領事太田中佐、太田少佐等會談起見、遂卽登武藤少將之汽車哈巴特領事臨行時、并謂今日并無足述者、但天津租界警察長台尼斯君、預定今日將由天津抵達東京而汽車駛離後、不旋踵美大使館戈皮爾二等書記官、復乘車駛抵英大使館、而會英大使館之漢德森一等書記官、故英大使館之空氣、殊爲緊張、十一時二十五分、克萊琪大使、復因欲與加藤公使在東京俱樂部共進午餐、圓桌懇談起見、步出官邸、僅隔五分鐘、向列莎尼德夫人、亦揮扇隨之出外、嗣後逗留官邸者、即爲武藤少將與畢哥特少將二人、和藹可親、立於官邸門前、聽任記者攝影、并謂今日瑣事、不能成爲新聞、隨即揮手返身入室云、【同盟社二十九日東京電】

成爲日英會談難關之法幣禁止流通問題、及現金交付問題、經加藤公使於二十九日與駐日之英大使克萊琪雙方協議之結果、爲使共容易圓滿議決、特由日英雙方選出精通現地事情之小委員、以應合實情、而爲既往之檢討、該小委員會、日本方面、決定以田中領事、鳥海浩一郎、及青木盛夫等兩外務事務會員出席、英國方面、則使哈巴特領事、曼克斯商務參事官出席云、

太伊國政府
彈壓華僑抗日
最近將有數百名被檢舉

【中聯社二十八日曼谷電】太伊國（暹邏）政府經於七月初以來、施行彈壓華僑等抗日團體、本日檢舉抗日巨頭華僑銀行分行行長二名及新聞社長、小學校長等十五名抗日份子並勒令三報館停止發行、該政府並宣稱今後仍舊續行徹底彈壓抗日運動云、預料最近將有數百名抗日份子被檢舉云、

共黨建議排英
歐美派陷孤立
傾軋甚烈黨府崩潰期不遠

【中聯社二十九日香港電】頃據重慶來電稱、最近中國共產黨、已向蔣政府建議、爲牽制關連日英會談之英國起見、應開始施行反英運動、以爲報復手段、按中國共產黨之該項建議、將使預先悲觀、抗戰前途萬事與其共黨意見表示對立之蔣政府內部之歐美派、陷於孤立窮地、故共產黨方面、與歐美派之傾軋益趨深刻云、

沙市宜昌已成死市
黨軍實行放棄後退

【中聯社二十八日漢口電】渝黨府爲企圖收回防衛宜昌、沙市要衝之漢水西岸潛江縣城起見、故屢向該處日軍反攻、但經日軍倉安榮田兩部隊、予共殲滅打擊後、故黨軍覺悟收復該地已不可能、同時遭日海陸軍機連續轟炸、故已決意放棄宜昌沙市、本月初旬以來、下令命各軍政機關及兩地居民、一律撤退至內地、聞刻宜昌兵工廠及兩市各機關、已撤退於上流地帶、居民亦有三分之二以上遷避、今該兩都市已變爲死市、

旅日京都華僑聯合會
主驅逐英人退出中國
通電中日當局誓爲反英後盾

【中聯社京都通訊】旅日京都華僑聯合會會長張福義、鑒於暴英、不但援蔣禍我中華、且破壞東亞和平、屢次貸款援蔣、意猶不足、又利用租界、發生天津事件、居心狠毒、殊屬可惡、爰於七月下旬、集合旅日華僑組織反英會、通電中日當局、誓爲後盾、本社二十八日接京都通訊員之航訊、特誌於后、共原電云、

「日華兩國同文同種、已修好二千年、必須以睦隣親近平和之軌道、將來由此軌道而推進、誠所當然也、然逆賊蔣介石、惑於異種異文之英法、迷於遠交近攻之錯誤、不但如此、而更迎合蘇聯國之赤魔、顚倒中華國民之思想、遂致武亂、陷於苦難之中、如此元兇與共同類、必須從早懲伐之、盟主日本其精神表象、以東亞民族之平和、與安居樂業之理想、故而義旗擧揭、逆賊附代之聖戰、已越二年、現今蔣軍已敗滅、僅居偏隅、已成匪賊化矣、茲臨時維新兩政府興起、肅正中華之痼疾、建設新秩序、日華民協力邁進、努力前行、而英國不執之行動、妨害聖戰、援助逆賊蔣軍、乃自利之陰謀、不但擾亂新秩序之建設、完全敵軍行動之行爲也、擬將變爲英領化、老獪百年之策、一面紳士之聲大、僞假虛信、陰又強迫他方面之華民、派兵擾威脅、遂用狐智、以致華民、英之魔夢、成爲辭泥矣、首先敎唆蔣政權、近攻於隣邦日本、以致事變勃發、更又明目張膽援蔣、及擾亂公行無憚、誠乃天人共憤耳、特意對於北支新秩序之運動、以天津英租界爲擾亂之根據地、且又蔓延中支南支之公共租界、亦此實在擾亂行動、可惡已極、理應用以鐵鎚而擊之、如此之狐狼、惟願日華兩國民協力討伐爲要、以鴉片之毒、已盲迷中華、今英國又以鴉片之毒、變爲租界之害、如此積惡陰謀之英人、若不速收回租界、退出中華、則不能早一日之新秩序之建設、如此憤激、全旅日華僑諸君、同起徹底排英、將來新東亞誕生之防害根折、則興亞建設邁進之事可期矣、」

日陸軍當局重視
東京會談發展
英無誠意主張嚴重監視

【中聯社東京二十八日電】日英東京會談、關於檢討在天津之治安問題、大致顯示順利進展形勢、然迫討論及禁止租界舊法幣之流通、引渡現銀等經濟問題時、則兩國意見、復告對立、其前途成敗與否、未許逆料、而英國主張、因與其經濟問題之國內法有關聯性、與治安問題共性質全然不同、故亦爲有田克萊琪間所成立一般原則內所不能包含之問題、因此日陸軍方面、極爲關心、苟經濟問題造成、在此屆會談內之核心重要部門、則以日方立場而言、禁止舊法幣之流通、引渡現銀等經濟問題、在事實上實爲中國治安問題之根本要素、而經濟問題不告解決、則治安問題亦不能解決、故日方立場、以爲該兩問題殊應一元化、加以解決、類似個別解決該兩問題、殊難允諾、此點關於現地問題之交涉、亦不得已全面決裂、且鑒於英國在東京會談開始後、對由上海及其他等地搬出現銀、均表缺之誠意之態度、故東京會談今後之推移、殊有更應嚴重監視之必要云、

日英代表解決難題
預先舉行個別會談

【中聯社二十六日東京電】關於日英會談之治安警察問題、其主要部份、已得諒解而成立、關於罷免工部局反日華籍職員、及其他具體問題、雖已祇留爲最後折衝、但關於觸及英國實體援蔣的政策經濟問題之禁止法幣流通、與引渡租界內之現銀問題、日英意見相左、仍難打開僵局、故將還延至三十一日第六次圓桌會議上賡續擧行、日英兩當事者、爲求務於此次會談中妥定、故二十九日上午分別擧行個別會議、共同努力、尋覓打開此僵局之途徑、緣天津日軍代表武藤少將、於二十九日上午十時至英大使署訪問駐日英大使克萊琪、并與畢哥托少將哈巴托領事作約一時半之懇談、又田中領事、太田中佐、太田少佐、於同日上午十時半、參集於外務次官官邸、就日方之態度、加以協議、又十一時哈巴托領事、亦訪問外務次官官邸加藤公使、與克萊琪大使、更於上午十一時四十分、假東京俱樂部擧行會談、往來至爲頻繁、若能因此日英代表之個別懇談、而日英間能、趨接近階段、則除能立即獲得成果、即關於通貨問題、及其他經濟問題、亦應有共同解決之可能、故三十一日之第六次圓桌會議、當有圓滿之進展、而二十九日晨來頻繁擧行個別折衝之結果、頗爲外界所注目云、

日有田外相
入奏會談經過

【同盟社二十九日東京電】有田外相、於本日午後一時半、至宮中拜謁天皇、當時日英東京會談之經過、及一般外交之事情、委曲上奏、承天皇下問種種、均詳細回答、其後遂退出、

漢市府派員參加
中日滿青年大會

【中聯社漢口二十九日電】武漢特別市政府之中日滿聯合青年團大會、特由華中青年協會會員、選拔青年代表五名、派往參加、該大會并豫定視察青年團之活動情況

維新政府駐滿代表
訪外務局長官致敬

【中聯社二十九日新京電】維新政府駐滿通商代表林耕宇氏、於二十九日上午十時半、至滿洲國外務局訪問蔡長官、當即面交維新政府外交部長公文、并爲正式就任致敬、蔡長官對此謂當儘量予以協力與便利、以努力促進中滿之親善云、

汕頭日海軍
掃海任務完成

【同盟社二十八日由汕頭海中〇〇艇電】由〇〇部隊長所指揮之海軍掃海隊、自汕頭作戰以來、對於汕頭海間之掃海工作、繼續努力、毫無間斷、其由汕頭港入口之本條水路、掃海工作、已完全終了、每日與酷熱之中、奮務工作、幸能克服困難之潮流、上下將士、速成一氣、從事於機雷之處分、此等掃海部隊之活動、誠可謂苦勞之極矣、

日在華紡織業
恢復戰前狀態

【中聯社二十九日大阪電】日本在華紡織業、因治安恢復進展、故已漸次復工、又據在華紡織同業公會之調查、最近上海與天津幾已恢復至事變前同等狀態、天津之第一次復興計劃、已全部終了、至上海因損害較少、故已完全恢復舊觀、且由於外棉輸入便利、刻已有紗錠一百三十二萬七千織機一萬八千部、青島計有紗錠三十八萬九千織機五千部、目下第二次復興計劃、已向日政府當局申請中、惟天津亦有紗錠四十五萬五千織機、七千八百部、幾已恢復、至事變前同樣狀態、

本報廣告科爲提高折扣啓事

車行暨訂機關廣告概照定價七折計算以示優待爲特先行登報聲明諸祈 公鑒
茲爲符合廣告定章起見自八月一日起將前定折扣一律提高經濟廣告

嗚謝 捐助 諸君

綏靖部　內政部警官學校　綏靖部特務隊　上新河棉花堤火災

綏靖部任部長捐洋五十元 [illegible]

綏靖部諜報科啓事

本部前所發給各諜報員之紅色硬面證明書使用已久茲爲愼重起見自八月一日起將該項證明書一律徵銷作廢並改發白色身分證以資識別特此聲明 B1169

南京警察廳招考通譯

本廳現需通譯數員茲訂於七月三十日起至八月五日止爲報名日期如有品行端正思想純潔能說流利之日語并通曉日文者可於報名期內備履歷一份來保泰街本廳總務科報名聽候定期考試錄取即以通譯委用月薪從優特此通告 B1171

謹詹于國曆八月一日爲敝堂整理後全部開放之期恭請
各界惠臨參觀
爲優待顧客起見由祥和食品號奉贈精美茶點三天—每客一份
三新池汽水盆浴堂謹訂 B1168

沈振鏐 受盤
孫鶴彬 推盤
太平照相館啓事

鶴彬前在貢院街九十八號開設太平照相館近因無意繼續營業現憑同證人裘亞光君於七月二十四日推盤與受盤人沈振鏐自主經營至推盤以前該館一切人欠欠人及手續不淸之事概歸推盤人負責淸理與受盤人毫無干涉特此鄭重聲明 B1170

內政部警官學校續招譯員班學員通告

本校第二期譯員班招考學員業經於本月二十二日考試完畢聽候榜示依期來校報到惟查該餘額尙多自即日起繼續開始招考定於八月十日考試十五日開學有志投考者可到南京三元巷本校按照規定手續塡具介紹書報名特此通告 B1155

國立模範中學校招生廣告

年級　一二三四五各年級新生
報名日期　八月一日至十日
報名手續　須本人到校塡寫報名單呈繳畢業證書或證明文件及最近二寸半身像片二張
報名地點　南京竺橋本校
考期　八月十六日上午八時起
納費　學宿講義費免收膳食書籍費自理
簡章　函索附郵即寄
B1147

私立 南京 晉中學招生

▲附設高級小學招生▼
▲附設一學期之補習班招生▼

學級　小學部一二年生 中學部一年生 補習班始業生
年齡　小學十五歲以下 中學十六歲以下 補習班同小學
性別　全部男生
寄宿　中學部全部寄宿 補習班小學部全部通學
管理　嚴格訓練 全體制服 剃光頭
升降制度　全部實行每學期升降制度
日記　每日呈閱改正
筆記　各科強制實行筆記
國文　注重文言
外國語　日英二語並重全修
理數化　程度提高以便升學
體育　每日早操晚操每人強制運動
報名處　即日起在本校
考期　八月二十日假實院街內政部縣政訓練所
簡章　函索即寄
校長　陳
校址　本京白下路十號
B1181

華中蠶絲株式會社通告

華中蠶絲公司爲謀農村復興起見準備減價分配優良蠶種之大綱

本公司於本年所配發之春蠶種成績至爲良好農民所得福利亦頗廣大誠堪欣慰茲於本年秋期蠶種本公司遵照興亞院之趣旨防止蠶種價格之暴騰及不良蠶種之濫混起見預備優良蠶種配發農民特向著名之製種場以高價購入多量無毒強健發育良好之優良蠶種以廉價發給蠶戶飼育茲照下列辦法辦理

一、欲購本秋期蠶種者每張先付定洋二角向左記諸處定購
(1)省政府建設廳各縣公署辦事處
(2)華中蠶絲股份有限公司支店出張所駐在員事務所
華中蠶絲公司南京出張所　南京江蘇路十三號
華中蠶絲公司鎭江駐在所　鎭江城內省府路一號
二、預定期間即日起至八月五日止
三、發給之蠶種具有左列條件
(1)毒率千分之三以下
(2)孵化最盛兩日內孵化有百分之八十五以上
(3)蠶種之交貨之日起至發生之日止具有五日以上之餘裕期間
四、蠶種之代價由華中蠶絲公司補助二角以上之價格每張實收五角該代價在登記時交付二角作爲定洋其餘三角在蠶種交貨時付淸
五、交貨時由當地建設廳縣公署發給蠶戶
六、所辦理事務須將其管轄區內各縣公署登記豫購之蠶種之總數及其定洋於八月五日以前交付華中蠶絲公司之支店出張所
七、建設廳須以明確準備數額
八、所交付蠶種之地點（車站、其他）日期務須於豫定時先行聲明記載以便發給蠶種時按照其記載交貨
九、所配發之蠶種每張台紙上應加蓋減價等印

南京江蘇路十三號　電話二二一八〇番 B113

徵求店房及勤務

在本京中區南區一帶如新街口復興路建康路國府路等處之店面房屋如有空暇召租者請速函知山西路八十一號孫宅又徵北平年青勤務一名亦請注明年歷工價函寄上列地點可也

本市青年團幹部訓練 明晨行盛大開學典禮
函請各有關軍警長官蒞臨致訓

【中聯社】市府主辦之本市青年團訓練，由各區遴選壯丁受訓，業已完竣，市府當局，經連日之籌備，各種教材及訓練綱要均已訂定，昨（廿九）日特飭令各區，于今日（卅）下午，由區長率領境內團員，赴五台山團部報到，明晨九時，齊集團部，舉行開幕式，市區并于今日，函請各有關機關、及軍警當局，屆時派員出席指導，并致詞勗勉云、

【本報訊】京市府主辦之青年團幹部訓練所，業訂於七月三十一日、上午九時，假五台山市立第二小學校、舉行開學典禮，茲將其秩序擇錄於次，一、奏樂，二、全體肅立、向國旗行最敬禮、四、所長報告、五、南京治安委員長訓詞、六、南京特務機關長訓詞、七、來賓致詞、八、答詞、九、攝影、十、茶點、十一、禮成、十二、奏樂。

幹部訓練所 組織大綱

【中聯社】南京特別市政府主辦之青年團幹部訓練所、各城鄉區參加受訓人員、業已選定、定本月卅一日開始、當局爲愼重計、特訂定青年團幹部訓練所組織大綱、茲探誌於後、

第一條、本所以訓練青年團下級幹部爲目的、
第二條、本所直隸於南京特別市政府、
第三條、本所設置左列各職員、
所長一人、副所長一人、指導專員一人、訓育主任一人、訓育員二人、教務主任一人、教務員數人、事務主任一人、事務員二人、教官數人、醫官一人、通譯一人、書記官一人、司書二人、
第四條、所長、副所長、綜理全所事務、由市長及社會局局長兼任、
第五條、指導專員、秉承所長、副所長之命、處理所務、由社會局第一科長兼任、
第六條、訓育主任及訓教員、分掌訓育事項兼操場術科、
第七條、教務主任及教務員、分掌教務事項、
第八條、事務主任及事務員、分掌會計庶務事項、
第九條、教官担任學科訓練、由市府派員兼任或委任之、
第十條、醫官担任本所醫藥診療、及健康檢査事項、
第十一條、通譯担任翻譯事項、
第十二條、書記官、司書担任一切文書事項、
第十三條、本所得聘友邦長官、及其他機關職員、担任講師、
第十四條、本所學員、分甲乙兩組、甲組學員、爲選自各坊鄉鎮之優秀保長、乙組學員、爲選自各坊鄉鎮之優秀青年、甲乙兩組、不分等級、授以同等學術、
第十五條、本所學術科目如左、
學科
一、精神講話、
二、市政綱要、
三、保甲須知、
四、武備淺說、
五、青年團服務須知、
六、社會常識、
七、衛生常識、
八、警政摘要、
九、路政及交通、
十、日語、
十一、體操、
第十六條、本所訓練時期、規定六個星期、
第十七條、學員膳宿制服、及講義費等、由本所供給、
第十八條、學員每月給予津貼五元、如成績優良、並酌給獎勵金、
第十九條、學員畢業時、由本所發給證明文件、
第二十條、本所得舉行所務會議、及教務訓育等會議、其規則另訂之、
第二十一條、本所各項辦事、及管理規則另訂之、
第二十二條、本大綱如有未盡事宜、得隨時呈請修正、
第二十三條、本綱自公布日施行、

指導員訓練 今晨復試

【本報訊】反共青年團指導員訓練所、第二期學員、係由各省縣保送者、截至昨日止、各地保送來京應試者、約五十餘人、均住於該所內、茲聞該所當局、定於今晨八時起、開始復試國文及數學、下午一時起、常識測驗、及身體檢査、並聞該所已定下月一日、舉行入所式、開始訓練、至第一期團員、自經內政部分別派往各省警務處及各縣政府後、現已絡繹到達服務目的地、並向內政部報告、該部爲謀各團員嗣後服務有所遵循起見、並訂定服務須知一種、令發各團員一體遵照、茲摘其大要如下、
（一）當地保甲辦理情形、
（二）青年團活動情況、
（三）治安情形、
（四）部交辦事件、
（五）生活費由部直接發給
（六）其待遇保根據畢業考試時之成績爲標準、
（七）實習三月後、再正式派工作、
（八）團員須絕對服從當地服務機關長官之指導、
（九）要保持如同在所內之日常生活等點云、

【又訊】該所副所長袁逸波、現有調任江蘇省警務處長之說、並聞後任副所長、已內定內政部顧問余祥森繼任副所長之職云、

財部通令所屬稅收 須用華興紙幣
業經呈請政院備案 八月一日開始實行

【中聯社】維新政府行政院財政部、以華興銀行、爲華中唯一商業銀行、資本鞏固、準備充實、所有該部所屬各稅收機關、對於一切稅收、均應以華興紙幣爲本位、除呈請行政院備案外、現特分令所屬、自八月一日起、對各項稅收、一律以華興券爲標準云、

賞格二千元 緝拿行刺高市長兇犯

【本報訊】本市市長高冠吾、二十六日在夫子廟第九小學視察敎育局舉辦之第三屆小學敎師登記考試後、車經貢院西街、突來暴徒三人、開槍射擊、高市長幸未受傷、兇手俱向狀元境逃去、軍警當局、正在嚴密緝拿中、茲爲欲早日破案、免使兇手消遙法外計、特由市府及警廳、各以一千元爲懸賞金、今已由社會局通令各城鄉區公所、轉知本市民衆、藉起追捕、以便水落石出云、

徵集各界銘誄
高故部長治喪會

【中聯社】大民會總本部高故部長治喪委員會、爲表彰高部長生前政績紀念、精神不死、茲經會議決定徵集中外名賢銘誄、以光泉壤、茲將原函如下、

「敬啓者、天不慭遺、老成凋謝、本會已故高總本部長養志先生、因公盡瘁、遽爾歸眞、同人等哀悼有餘、闡揚乏術、夙仰我公當代名賢、等身著作、鴻文椽筆、欽佩莫名、茲謹附上素紙一方、至祈寵錫誄銘、賜題像贊、并乞早日擲下、俾可勒之琬琰、列諸訃告、以光泉壤、而彰哀榮、不勝屛營感禱之至、

興亞院囑託來京 昨晉謁高市長

【本報訊】日本興亞院囑託原庄省社會局長羅山政一、弘濟會長上山善治等七人、來華視察、業於日前抵京、昨晨九時、趨市府晉謁高市長後、當由社會局第三科長蔡宗熙、陪同前往救濟院、及各收容所參觀、對本市救濟工作、頗加贊美、至十時許、復由社會局長王承典、在市府大禮堂舉行座談會、款以茶點、並話及事變後、本市復興方面之種種問題、均認爲有突飛猛進之勢云、

暑期講習會 會員定期報到

【中聯社】教育局爲訓練各省市縣現任教員起見、特舉辦暑期講習會、共分兩期、分別受訓、第一期業於本月二十七日期滿、各會員即相繼離會返鄉、茲悉該部現正積極籌備第二期各種教材及各名人講演、現正分別聘定員、于八月一日起、各受訓會員、開始報到、以便排定座次、定八月四日開始、訓練期間、仍爲十天、

訓練高級軍官
發表及格學員五十名

【本報訊】綏靖部軍官學校、所有招考高級班學員、考試業已完畢、共錄取學員共計五十名、至於未曾被取之學員、所繳身份證明書、限於本月三十一日、上午八時至十一時止、攜帶圖章、至該科領回、茲將錄取學員之姓名、詳誌如後、
龔治中、謝幹臣、伊光華、呂浚園、穆世良、蔡杏生、蕭南山、馬萬鐘、鄧杰、林伯衡、廖澤披、余扶風、黃炎、姚瑞臣、楊廣德、王明建、任琴、呂文達、周炎、顧保虎、黃叔和、施璽、陸殿雄、黃驥良、丁冠民、陳彧、閻耀華、史湘齡、湯新銘、周致中、丁乾一、胡再武、阮鐸、劉經武、黃惠榮、張同德、宮谷賓、徐一湘、黃德智、張郁棠、李志成、王志泉、金企與、徐劍鳴、呂金潮、林雲、趙嘉烈、張雲坡、王寶民、朱德甫、

各地紛電梁院長 就任大民會總裁

【中聯社】大民會副會長陶錫三氏、於廿八日、呈行政院梁院長、請就任大民會總裁職、同日「杭州」「上海」「蕪湖」各聯合支部、均紛電請俯順輿情、即日就職、

警校譯員班今日 啓程東渡

【本報訊】內政部警官學校當局、以日本爲現代新興國家、對於警政辦理之成績、斐然可觀、該校爲責各畢業學員借鏡起見、經呈請內政部准將第一屆譯員班畢業五十二名放日考察、茲悉該校奉內部批准、特定於今日（三十日）上午五時、由教務處長倪家福、隊長林良楷、指導官田島、率領該班畢業員一行五十二人、由校出發赴滬、候輪東渡、聞留日考察期間、定爲三星期、屆時該校主任以上職員、均送下關車站舉行歡送云、

亞雄盃乒乓賽 兩組秩序排定

【中聯社】新中國體育協會興辦之亞雄盃乒乓賽、決定八月六日開幕起賽、共亞雄兩組秩序、業經排定、計亞字組林憲和對孫維賢、計光對夏餘祥、吳幹對徐家師、許之驥對吳劍呼、徐羽山對趙崇善、王駿對鄧維賢、陳正福對朱覺成、樂祥云對王旭、陳一鳳對吳維耀、關亞正對沈煥章、潘振秋對顧世勳、趙錫滄對范富生、芮正鐸對陳福寶、朱定對李世金、葛天民對劉敖、雄字組、孫詠春對鄧易燮、段斌對談鵬、翁仲對黃錫體、趙德俊對徐備、趙起祥對林森、戴朝徹對王道明、金伯宸對閻盛華、毛長榮對王延樹、王念慈對鄭澤民、陳起炎對紀耀華、胡祖基對張詠棠、吳胡福對楊榮春、朱宏對陶成建、姚文云對居煥衡、

中國合作社南京支社 召開十五次籌備會議

【中聯社】中國合作社南京支社、爲討論社務、特於前（二十八）日下午三時、於市總商會、召開第十五次籌備會議、主席杜哲庵、紀錄蔡典五、

報告事項
報告上次會議決議案、
討論事項
一、擬定聲請書及本社請求發給許可證書、提請公決案、
決議、照原擬通過、
二、擬定手續費表提請公決案、決議、俟下星期一召集有關各業開會商討決議後、以昭鄭重、
三、擬製本社職員社員證章、以資識別案、決議、先行擬製樣式、由主任核定後照辦、

代辦運輸費用明日商討決定

【又訊】合作社自開始營業以來、對於代辦運輸貨物費用、收費定率、有關營業至鉅、亟待商討決定、記者昨晤該社負責人談、該社代辦運輸貨物甚多、物價成本、各不一致、故所收費用、當各有不同、至云統收百分之二一節、雖經擬定尚未經公決議、須至明日召集會議商討決定、再行公布云、

八一三更生紀念 擴大反英運動

【本報訊】大民會總本部、以八一三更生紀念、轉瞬即屆、爲慶祝此盛大興亞更生紀念、擬舉行隆重慶祝大會、已將慶祝日程排定、八月十一日爲兒童反英運動大會、八月十二日爲婦女反英運動大會、八月十三日爲市民反英運動大會、希全市民衆、婦女兒童等、屆時前往參加、以資慶祝云、

教部籌設日語班 造就通譯人才

【中聯社】敎育部鑒於華中各地學校日語敎員、甚感缺乏、該部爲應實地之需要、造就專門人才起見、擬於敎員養成所內、附設日語專修班、招收智識靑年訓練、以補各地學校之不足、聞該部現正延聘專門敎授、并訂定各項敎材及招生簡章、受訓學員之資格、年齡、受訓期間、以及各項應有之籌備、一俟全部就緒、即將開始招生云、

監委會請部 撥款重修文廟

【中聯社】本京文廟、事變後、已破壞不堪、自經由內敎兩部、組織文廟監修委員會、重事修理後、現已煥然一新、不料於本月十九日、因受颶風之影響、東西廡廟、均摧折欲塌、玻窗破碎二百餘面、牌樓等處、亦勢將傾倒、其餘各處受損甚多、幾乎恢復原來坍敗景象、現聞該委會、已呈請內敎兩部、核予撥款重修云、

司法人員訓練 候政院令示開學

【中聯社】司法行政部、主辦之司法人員訓練、由典試委員會甄選合格學員二十名、入司法人員養成所受訓、據該所負責人云、司法人員訓練、因甄選人材起見、由部方呈請行政院、組織典試委員會考試、以示嚴格、茲已審核竣事、呈報政院、一俟院方頒發司法官人員名次到所、即行開學授課云、

保甲訓練結束 一區派員訓話

【中聯社】京市第一區公所、前奉市府指令、辦理保甲訓練、其訓練期間、業已屆滿、於昨（二十九）日訓練完竣、區公所爲强化訓練效力計、特於昨日下午二時、在敦和街兩廣小學、召集受訓人員訓話、王局長因公務繁忙、未克分身、派行政組長陳彬代表前往訓話、又西華門則派高瑞方代表、內容約分三點、（一）受訓者須將敎材常加溫習、本此課程意義、訓導人民、（二）受訓者、須將所學者發揚光大、切實做到、（三）希望受訓者、依照保甲方針、維持京地治安、努力建設東亞新秩序云、

昨開始修 繕廣告牌

【本報訊】日前颶風臨本市將各處危牆破屋、及工務局之廣告牌、均皆摧毀、茲悉工務局、爲整理各地廣告牌計、特呈請市府批准、以五百元爲修理費、由秘二科擬定工程清單、招工承修、聞業已昨（二十九）日開始整理云、

飭廳會同區所 通傳預防火患

【本報訊】內政部以前次京市風災之後、各處頹垣斷壁、比比皆是、曾令飭警廳查明、商同工務局分別辦理、以肅觀瞻、復以日來大風尙未平定、火患實屬堪虞、警察責任預防、在現時各區救火會未經編設以前、小心火燭等預防政策、尤不容稍懈、昨特令飭警廳轉飭所屬、遵照辦理、并會同各區公所、挨戶通傳、俾境內各民衆對於預防火患之意義、務使徹底明瞭、

警廳聘請教官 訓練交通警士

【中聯社】南京警察廳、以所屬各局隊交通警士、對於交通指揮方法、尙未盡善、爲切實訓練起見、特於昨（廿九）日飭令各局隊、每日抽調所屬交通警士三分之一、赴該廳訓練、該廳將各警士分爲三班、聘請專門教員、將各項交通指揮手勢、及隨機應付方法、切實指導、以使各交通警士、深切明瞭、聞訓練期間、定爲兩週云、

西區救火會 籌欵恢復

【本報訊】本京消防設備、事變後選經各消防團體、相繼恢復、但終因區域遼闊、消防實力、不能遍佈市內、現悉西區第二救火會、最近由該會事變前之會員、共同籌設成立、該會事變前於消防工作、頗負盛譽、事變時、將原有之救火汽車、及種種消防器具、喪失殆盡、現爲應付該地環境之需要、决於短期內籌商妥善辦法、籌資成立云、

商會副會長 胡啓閬辭職

【本報訊】本市總商會副會長胡啓閬氏、以二區公務、異常忙碌、於副會長一席、勢難兼顧、爰具呈總商會、辭其兼職、其詞略謂、「啓閬猥以菲才、謬荷當選本會副會長一職、惟以就任以來、迄將年餘、對於會務、毫無建樹、本擬竭盡棉薄、追隨諸公之後、共謀會務之發展、無如年事已大、精力不繼、且區務浩繁、未遑再事兼顧、用特函請查照、希即提付會務會議表決、准將副會長一職開去、俾息仔肩」云云、

法訊
江寧地方法院

刑事判決（七月廿九日）

▲一件被告王明山竊盜等案（主文）王明山於夜間侵入住宅竊盜處有期徒刑三月又傷害人之身體處有期徒刑二月執行有期徒刑四月吸食鴉片處拘役二十日併執行之
▲一件被告魏長山傷害案（主文）魏長山傷害人之身體處罰金二十元如易服勞役以一元折算一日魏長山應賠償周培濤醫藥損失費二十元、
▲一件被告陳家林毒品案（主文）陳家林吸食海洛因處拘役二十五日海洛因一小包小烟袋一根沒收之
▲一件被告吳金祥竊盜案（主文）吳金祥竊盜處拘役二十日
▲一件被告高子奎竊盜案（主文）高子奎竊盜處拘役三十日

庭訊日期（刑事案件）

▲八月四日上午八時徐秀卿毒品案 ▲八月四日上午八時孫命源毒品案 ▲八月十日上午八時梅長山妨害家庭案 ▲八月十一日上午八時王玉鳳等搶奪案 ▲八月四日上午九時李光才恐嚇案 ▲八月五日上午八時朱大才等詐欺案 ▲八月五日上午九時劉海濱瀆職案 ▲八月八日上午八時金漢臣殺人案

庭訊日期（民事案件）

▲八月八日上午九時周榮輔與周浩然解約追租案

來函照登

逕啓者、頃閱本月二十九日、貴報京市新聞欄、內載「進香河發現天花、京市衛生局、派員挨戶種痘、並將病人送往醫院隔離、並在附近各處舉行消毒、該地一段暫時禁止通行云云、查患者刻在同仁會南京醫院隔離治療、患者住宅、及其附近各處、本局派員舉行消毒種痘外、並未有暫時禁止通行情事、用特函達、即希查照更正、以昭翔實爲荷、此致南京新報社、南京特別市政府衛生局啓（七月二十九日）

維新政府教育部 國立女子模範中學招生廣告

（名額）二百名分一二三四五年級（程度）凡高級小學畢業或有同等學力得按程度考入相當年級（待遇）學費宿費膳費一概免收膳食自理（報名日期）自七月二十日至八月二十日止（考試日期）八月二十五日（校址）南京城內維新路二八二號（附註）函索簡章附郵票一分 B134

中國合作社南京支社籌備會 通告 第一號

啓者本社爲適應社會需要流通物資調濟金融起見特籌設合作社以求本市工商業之發展籌備以來歷時三月餘始將完竣現經決定於七月二十一日開始辦公在籌備期內營業暫定各種物品如左
（一）豬腸（二）豬毛（三）茶葉（四）蛋類（五）禽毛（六）桐油及其他之植物油（七）活牛
上列物品之買賣及運輸者除例假外即希於每日上午九時至十二時下午二時至五時辦公時間來社聲請辦理又凡本社社員如經營（一）棉花（二）蔴（三）皮革（四）羊毛等類本社亦得代爲轉請連絡並遵照規定條項辦理買賣運輸事宜特此通告
社址本市白下路第一六九號總商會內 電話號碼第二一三〇九號 B149

徵求

南京美國大使館召請供給頭等中興開平淮南或松浦烟煤塊四十長噸（二·二四〇磅）及頭等河南紅奇或門頭溝白煤塊六十噸各標價請各煤商於本年八月五日以前將標價交來并請說明將以何種煤準備供給及其運到美使館每長噸之價格須於九月十五日以前完全交付 B165

徵養父母

某男孩十二歲健秀品良受良好教育因無母特徵慈和善教能培植至大學者爲養父母願者開伉儷履歷家況函本報收發處轉交王君可也 B161

經濟新聞

華興新幣價值 人民信仰日堅

昨市賣出一四五元

【中聯社】華興銀行所發行之新鈔、自與舊法幣絕緣、獨自維持對英外匯爲六辨士之基準、而對日趨沒落之舊法幣、一跌再跌、至四辨士之比率、折於營業例規、較法幣自必昇高三分之一、故該行買進市價、極力保持一百二十五元之平準點、而售出市價、因人民對華興券之信仰心、日趨鞏固、且照比率折合市價、更覺昂騰、日前曾一度高漲至一百五十元、昨日市價南京支行、根據總行電報、賣出改低五元、爲一百四十五元、一般市民、對華興新鈔之信仰心、日益增強、昨日市價雖低、兌換法幣者、反更見減少、由此可知華興新幣之價值、實已深入市民腦筋中也、

昨日米源轉滯 行盤呈現活動

【中聯社】京市米糧來源、近一星期間、均甚暢旺、大有供逾於求之勢、但昨日一度忽又轉告沉寂、竟日見貨不足五百担、外江來船二隻、米二百餘担、餘即鄺行躉貯之貨、加以市場轉告靈活、衝破數日來之沉寂空氣、各方多有補進、市價大有乘機復趨上游之狀態、惟以近來市存甚豐、各號雖欲乘此提升市價、爲勢不可能、故昨仍居原盤、據謂以後米源能轉稍暢、米盤決難活動云、

硤石土絲續漲 每百兩超出六十元

【中聯社硤石訊】硤石土絲、因產額甚夥、貨極高超、故行銷範圍頗廣、今庚因廠絲價格、創空前未有之高價、各地綢廠、均採取土絲干經、致硤石土絲銷路更廣、日來農民、因欲待善價而沽、故均在猶豫觀望中、上市出售者甚稀、但京蘇杭各地絲客、却紛至採辦、於是求過於供、市價因而高漲、前日每百兩、蘇莊貨看頂五十八元、杭莊貨看頂五十七元、京莊貨五十六元、昨日又告續漲、蘇莊高價已超出六十元、做開高價六十二元五角、杭莊貨六十一元五角、京貨亦須五十八元、且尚有續漲之勢云、

恍惚不定 金市反動下跌

昨市收進三二〇元

【本報訊】本市金價之起落、向以滬市爲依歸、自外匯緊縮、法幣暴跌後、現金市況、掀起巨烈漲風、旬日以來、漲跌失常、金市極爲混亂、動盪之激烈、爲金有史以來所未有、各方人心惴惴不安、近日金價反動步趨下游、昨日各銀樓掛牌、晨間三百三十元、午後跌至三百二十元、據云、滬市金價跌風甚烈、京市金價、仍有續跌之勢云、

糖市供不敷求 行盤繼續上漲

【本報訊】白糖來源不旺、而市面各糖匱乏甚多、良以邇日來外匯緊縮、法幣慘落、一班投機商販、大肆操縱、竭力囤積居奇、任意抬高售價、緊握不放、極感供不應求、行盤日趨上升、狂漲甚熾、昨日市盤四號白糖五十一元、八號五十元五角、粗砂六十二元、枝洋二十六元、青糖二十元、據云、近期內糖市來源不易轉暢、須待冬月新糖見市後、方有回鬆之勢云、

海味到銷平衡

【本報訊】南貨海味、近日到貨尚稱平衡、以天氣炎熱、刻間本街客牛幫概不容納、走銷大爲清淡、市況平疲異常、現行盤魚翅五元二角、哲皮二角、魚肚一元二角、千貝二元六角、油魚七角、沙魚白魚一元四角、方參一元三角、黃玉參一元、花瓶參六角云、

京市雜糧 漲落互異

【中聯社京訊】日來米糧市況、轉呈活躍、市價乃互告漲跌、銷路以黃豆最盛、但來源並不見暢、市價趁機扳俏、日昨更向上游、推進少許、故已達十六元之高峯、綠豆行盤反以銷滯源暢、而告暴落元餘、退居十二元關頭、其他紅豆亦見升騰、已漲至十三元五角、較前漲一元五角、青豆現市缺貨、行盤恍惚不定、蠶豆以到銷均衡、仍站立七元關云、

漆業分會 公議油漆市價

【中聯社】京市漆業分會、籌備會、鑒於油漆貨物、向賴川陝雲貴各省出產地運出、現因交通阻滯、來源斷絕、貨物稀少、購辦不易、以致成本昂貴、而市面所售、皆往年存貨應市、昨日該會公所、特召集各號經理公議、油漆市價、一律酌增、維持血本、玆探誌各貨價目如下、紫晒熟漆每斤一元八角、聚光熟漆每斤二元、材生名漆二元、思南名漆每斤二元三角四分、川生名漆每斤二元六角、點生名漆每斤三元二角、原絞名漆每斤三元六角、退光名漆每斤四元、描金生漆每斤四元、中伏提莊每斤四元四角、光油每元十三兩、每斤一元二角云、

滬市商訊

紗花重臻堅昂

現紗　昨日現紗市況重回堅昂局勢、漲勢甚勁、但中途時有起仆、趨勢徘徊、客幫銷路續告清淡、獨見港幫仍在收納、其他各幫更趨觀望、毫無生氣、同業交易仍保持故有狀態、大都互做佔多、但因金價仍在狂漲中、人心確轉堅秀、結果念支雙馬漲九元、雙地球升八元半、特金城高五元、牧羊好起三元五角、天女棧單大二元五角、十支童子軍及雙地球均漲十元、半日間成交八百〇五包、計香港一百三十五包、同業五百七十包、永安紗廠又開出念支特金城一百二十包、價竟再創空前驚人最新紀錄、

荳油市價續昂 國戶乘機扳俏

【中聯社】昨日油市、趨勢堅硬、査本街四鄉去化尙稱活躍、益日來北荳到貨千聽、大批交易突增、所有少數來貨、未經成交、即如數爭羅一空、市場人心均抱向上、而囤戶久思扳俏之意、故一俟地頭拋貨抵埠、市況頓起漲風變化、計今日北荳開盤四五元五角、牛油四十六元、白絞油無貨、蘇油六十二元、又續漲五角之譜、統市各油行不足百担、若日內仍乏現貨、油價一致望堅、誠屬意中之事云、

糧食米市停頓

白米　昨國米市場形勢、自米價步漲以來、暗盤已超過限價甚巨、工部局嚴厲執行、致市價已漲無可漲、無論行販客戶概不出樣正式交易、僅糯米次秈而已、次白元價售二十二元、成交一二百包、閒各地來源、因申地限制關係、大都改放他埠、僅車輪到貨一千三四百包、此種僵局面不知何日打開耳

秈米　昨客秈市況、依然暗緊、市上中次各秈、雖不出售、僅有少數秈米應市、價均在十六元左右、市場人心、因工部局限制嚴厲、不敢任意野盤、統市成交約計二千包、均由本街及內地幫辦去、洋米來源不通、市價頻升、新西貢售價已達二十五元五角、貨主尙不願脫手、

麵粉　昨粉市趨勢仍穩、査南洋幫去化尙稱活躍、洋絮另銷、亦不寂寞、惟大量交易、依然告缺、因廠盤均須現鈔、且指定銷區、代打稅單、辦貨者非即裝不可、是以客銷一時終難暢旺也、而市上回籠貨亦受相當影響、統市成交約計三萬餘包、二號粉仍爲四元八角半現鈔、市形堅站云、

雜糧續有升降

油豆　昨日油市漲落互異、牛油因受港幫搶青、市價轉昂一元、豆油因謠傳將有到源抵埠、故人心續虛、市面又見降六七角、黃豆則到貨告絕、貨主售意均堅、市面續見挺昂、統市售開膠州生油一百件、烟台聽生油一千聽、青島聽生油五百聽、神戶桶生油七十桶、又豆油百桶、大連元豆一百包、漢口午豆三百包、蕪湖黃豆一百包、崇明沙黃六十包、浦東杜豆四十三包、

小麥　小麥市況續鮮變遷、査通日、各路到貨頗形絡繹、但貨主大都不願輕脫、而粉廠資銷仍乏開展、僅祇圓戶、略有點綴而已、是以市面殊難起色、昨市成交丹陽及崑山麥八百包、價六元七角三分、至六角半、

蔴袋交易沉靜

蔴袋市況、近日交易殊感沉靜、因各地新貨上市、需用之袋、業已陸續購備、新貨交易、已轉呆滯、且市上二磅半袋、廠方野叫一元五角、二磅二五野叫一元三角、祇須一元一角、故市面頓失常軌、査市上本街零拆交易、以盤袋爲最活動、市價微升一二分、其他各貨大致均與前盤相仿、

商情

米類（每担價）

品名	價
黃熟 上	一五・〇〇
黃熟 中	一三・〇〇
黃熟 次	一一・五〇
洋熟 上	一五・五〇
洋熟 中	一四・五〇
洋熟 次	一三・五〇
糯米 上	一八・四〇
糯米 次	一九・〇〇
蠶豆 上	一七・〇〇
蠶豆 次	一六・五〇
綠豆	一二・〇〇
赤豆	一三・五〇
黃豆	一六・〇〇

油糖類（每担價）

品名	價
香豆(缺貨)	一二・五〇
芝蔴	三八・〇〇
小麥	七・三〇
白元	七・四〇
料豆	七・四〇
麩(老倉)	五・〇〇
大連豆油(缺貨)	四六・〇〇
生油	四五・五〇
富豆油	四四・〇〇
菜油	三九・五〇
淮豆油	四六・〇〇
秋油	五・〇〇
鹽 漕	一二・〇〇
鹽	一二・八〇
四五白糖(缺貨)	四五・〇〇
三五白糖(缺貨)	四四・五〇
四號白糖(每包)	四七・〇〇
八號白糖	四六・五〇
枝洋(每包)	二三・〇〇
提清	一九・〇〇
砂糖(每担)	一七・五〇
冰糖(每包)	三六・〇〇

麵粉（每袋價）

品名	價
綠牡丹	日幣四圓七十錢
紅牡丹	四圓三十錢
藍牡丹	三圓四十錢
綠山旋	四圓七十錢
紅山鹿	四圓四十五錢
蝙三號	三圓九十錢

煤炭價

品名	價
博山煤	每噸四十元
煤球	每元五十斤
整煤	每噸三十元
鋼炭	每担七・〇〇
木柴	每担一・三〇
風炭	每担四・八元
紅煤屑	每噸四十二元
松滬煤屑	每噸四十三元
松滬煤塊	每噸六十元
港基煤	每噸四十元
美國煤	每噸六十元

香煙（每箱價）

品名	價
大英牌	五三〇・〇〇
老刀牌	四三五・〇〇
仙女牌	三四〇・〇〇
品海牌	三六七・〇〇
金字塔	三二五・〇〇
美麗牌	四九六・〇〇
白金龍(簡裝)	五〇〇・〇〇
大長城	三七〇・〇〇
小長城	二七六・〇〇
大聯珠	三〇六・〇〇
百花牌	九二・〇〇
黃鶴牌	一一六・〇〇
摩登牌	一三〇・〇〇
吉祥牌	一三〇・〇〇
大前門	一六五・〇〇

酒類（每担價）

品名	價
燒酒	一八・〇〇
洋河	七五・〇〇
高粱	五〇・〇〇
紹興	二〇・〇〇

金銀市價

品名	價
金買入(市平)每兩	洋三二〇元
金賣出(市平)每兩	洋三四〇元
銀買入(市平)每兩	洋一元八〇
銀賣出(市平)每兩	洋二元〇〇

銀幣拆兌

品名	價
華興票買進	一二五・〇〇
華興票賣出	一四五・〇〇
日票買入	九九・〇〇
日票賣出	九八・〇〇

雜品（每箱價）

品名	價
美孚洋油原聽	九・九〇
亞細亞煤油原聽	九・八〇
光華煤油原聽	九・五〇
幸福洋油原聽	九・六五
鎮江火柴	三一・〇〇
南京火柴	三一・〇〇
金字塔洋燭	三・八〇
僧帽牌洋燭	七・五〇
飛艇牌洋燭	七・二〇
金字塔洋燭	五・〇〇
固本肥皂	八・四〇
日光牌肥皂	一八・〇〇
鹼(每担)	六・五〇

南京廣播電台播音節目

JCXO 周率660

七月三十日（星期日）

上午

- 一一・三〇—一一・五九　家庭節目（南京時間）（京劇劇情解說）（武家坡）
- 一一・五九—一二・〇〇　報時（北京語 日本語）

下午

- 一二・〇〇—一二・三〇　唱片（中國音樂）
- 一二・三〇—一・〇〇　唱片（西洋音樂）（通俗管絃樂）
- 一・〇〇—一・二〇　報告新聞（北京語）
- 一・二〇—一・五〇　唱片（京音大鼓）
- 一・五〇—二・〇〇　豫告節目（北京語 日本語）
- 二・〇〇—二・三〇　唱片（中國流行歌樂）
- 二・三〇—三・〇〇　經濟新聞（上海語）（專播大陸）
- 三・〇〇—五・〇〇　休息
- 五・〇〇—五・三〇　兒童節目（兒童歌唱大會）（附歌唱教授復習）
- 五・三〇—六・〇〇　唱片（廣東音樂）
- 六・〇〇—六・二五　報告新聞（北京語）
- 六・二五—六・四〇　報告新聞（日本語）
- 六・四〇—六・四五　唱片（中國音樂口琴）
- 六・四五—七・〇〇　報告新聞（北京語）
- 七・〇〇—七・五〇　星期日特別演講（轉播大上海）
- 七・五〇—八・一〇　遊藝（京音大鼓）（李妙芳）
- 八・一〇—八・三〇　遊藝（國樂）（南京國樂社）
- 八・三〇—九・〇〇　遊藝（芳會唱）（轉播大上海）
- 九・〇〇—九・二五　報告新聞（北京語）（上海語）
- 九・二五—九・五〇　遊藝（轉播大上海）
- 九・五〇—一〇・〇五　時事講話（北京語）（轉播大上海）
- 一〇・〇五—一〇・一〇　豫告節目（北京語）

火車一覽

△南京線（下行）　[illegible]

△南京線（上行）　[illegible]

△吳淞線（全部汽動車）　[illegible]

△海南線（下行）　[illegible]

△海南線（上行）　[illegible]

△蘇嘉線（下行）　[illegible]

△蘇嘉線（上行）　[illegible]

△滬杭線（下行）　[illegible]

△滬杭線（上行）　[illegible]

津浦鐵路行車時刻表（日本時間—較中國時間約快一小時）

△下行

- 上午七時五十五分北京發
- 上午十一時三十五分天津發
- 下午九時二十五分濟南發
- 翌日上午六時三十分徐州發
- 下午零時三十分蚌埠發
- 下午五時三十分浦口着

△上行

- 上午十時浦口發
- 下午三時十分蚌埠發
- 下午九時二十分徐州發
- 翌日上午八時十五分濟南發
- 下午七時一分天津發
- 下午十時五分北京着

津浦線各等旅客運價表

站名：浦鎮　滁縣　明光　臨淮關　蚌埠　宿縣　徐州　臨城　兗州　濟南　德州　滄縣　天津　北站　莊濟

價目（各行依原版排列）：

一等：
四　四三二二一一一一
五　〇四九二八五二七六五二
四　〇九七六〇四〇九九二四三
五　五五〇五五五〇五〇五〇〇

二等：
三　二二一一一一一
〇　六二九五二〇八五四三一
三　七二八一三三〇三六五六二
〇　〇〇〇〇〇〇〇〇〇〇〇〇

三等：
一　一一
五　三一九七六五四二二一
一　三六九五一一〇六三七八一
五　五五〇五五五〇五〇五〇〇

四等：
一一一
七五一五
五五五五五

首都大戲院

今天特殊大貢獻　第一部佳片到了

藝華影業公司最近出品　全部有聲對白歌唱　情感動人　聲色緊張　無上巨片

徐琴芳　嚴月嫺　朱秋痕　合人崇拜　路明（領銜）　新進女星　馬陋芬　全體明星合演

彈性女子

裏面指示着妳們在社會上受着不同的遭遇！

來瞧賞一下吧！願現代女性們都

明星大戲院　地址四象橋

挽友赴漢重金禮聘獨樹一幟河北評劇皇后

曹金順

暨全體坤角名藝員七十餘人一齊登台表演

現已來京休養數天不日登台獻藝

中央大舞臺　錦記　A32

地址淮海路十五號

李榮萱　蔡鳳春　姜曉云　孫美童　劉鳳儀　新云秋　于占元　蓋蘭亭　劉韓芳　劉美芳　劉榮春

施子建　郭少華

日戲：三本鐵公雞　捉放曹　廉錦楓　全部新紡棉花

夜戲：英雄比武　平貴別窰　販馬計

預告：頭本火燒紅蓮寺　排練純熟不日公演

票價：對號四角　花樓三角　正廳二角　頭等一角　捐稅小眼　在內

南京大戲院　夫子廟姚家巷

今天日夜戲

日戲：秦巧鳳　秦巧蘭　秦巧雲　秦巧寶　秦巧奎　梅龍鎮　汾河灣　全部珠簾寨

夜戲：秦巧奎　秦巧雲　小秦明　小牧

新添大批電扇　全新佈景行頭

群樂戲茶廳

今日開演　孫彩芳　曼麗　黃桂春　小小

賀后罵殿　連環套　小放牛

群芳會唱：黃桂秋　趙富春　樊素吟　王桂英　朱鳳英　王國芳　蔡雲斌　呂素君　孫彩琴　陳玉秋　[illegible]

鞋帽類

盛錫福

草帽特別廉價　式樣新　尺碼全　不走樣　如惠購　定滿意

南京發行所　建康路三山街　支店　北門橋魚市街　分銷處　珠江路鑑記帽行　新街口大華帽行　A942

天津二聚鞋莊

本號經營數十餘年選辦各廠優等皮料高尚呢絨精製最新時代男女各鞋新式男女皮鞋工精料重花樣新奇貨高價實名譽久著承蒙惠顧竭誠歡迎

中華路東街

天津久福鞋店　標準　南京建康路承恩寺

皮鞋翻新大總匯　工料高定價廉　花樣隨時翻新　誠實服務社會　祇求名不求利　歡迎顧客比較　627A

華美男女鞋室　夫子廟

本號近由上海遷來大批夏季奶白色女皮鞋中高跟空花樣式入時凡上海現有之花樣本號均全並有男用各種上海走鞋式貨呢緞均採辦齊全各界仕女比較選購即知本號不以價廉虛偽宣傳定價目素歡迎　A11

雜件類

三新池堂　汽水盆浴　中華路三山街

八月一日起全部開放　西式房間超特洋盆

爲優待顧客起見由祥和食品號奉贈精美茶點三天—每客一份　A305

永昌隆魚翅號復業廣告

本號於戰前向在本京朱雀路九十五號創設水發魚翅號荷蒙各界贊助光顧殊深銘感不料戰事發生逃散頓本號亦因被迫歇業今幸我新政府樹立市面日趨歸來日衆本號爲便利大衆保用起見水發現成魚翅部先行照常借用倘蒙惠顧無任歡迎

本主人啓　A304

無錫大豐麵粉廠

綠山鹿　紅山鹿　紅福

總經理　吉田洋行　地址　復興路五五號　電話　二一三九一號　A297

新大同石灰公司開幕

敬啓者敝公司爲適應建設之需要備有大批青龍山頭等石灰出售石質純良價格低廉倘荷賜顧無任歡迎定能使顧客極端滿意

地址　建康路第四六〇號　A302

修理各種電氣冰箱

敝公司開業伊始特由上海聘到專門機師修理及代客買賣各種電氣冰箱冷氣設備如蒙承惠顧無任歡迎

南京吉昌貿易公司謹啓　地址：乾河沿小粉橋一號

新都無綫電料行

電器（風扇 冰箱）無綫電 馬達　最有經驗的修理專家

新都無綫電行　三新路　維新路

近爲推廣營業酬答顧客起見特請高等技師來京服務經本修後各件免費服務五月

本行對于社會服務有十餘年經驗久蒙社會讚許大批材料及零件修理者請到滬接洽

福記洋行　貿易商　南京支店

砂糖　汽水　雜貨　麒麟牌麥酒　櫻正宗（日本酒）　火柴　罐頭　煙草　食料品

本店：上海碑亭巷六號　上海江西路四七號　上海北四川路出張所　電話[illegible]

支店：[illegible]　虹口マーケツト內　渡邊兵站市場內

中華民國二十八年七月三十日（星期日）　南京新報　（日刊）　（第三一六一號）　（第二張第一版）

各地通訊

揚州區治安委員會 測驗民衆思想 並訂定給獎辦法

【中聯社揚州訊】揚州地區治安委員會、頃爲欲明瞭人民對於時局之意見、及其眞切之認識、特於本月二十八日起、舉行懸賞徵文、文題計分七程、（一）民國之地位、被稱爲歐美白色人種之半殖民地的國家、共主要具體的事項、約有三種、可一一舉之、（二）蔣政權如何長期抗日、而日本之經濟力、斷不爲共所動、强靱致底者、已爲世界有識者所公認、可將爲理由說明、（三）日淸日俄日德之戰爭、中國應表示感謝、可將其理由說明、（四）抗日之游擊戰、毫無價値、實際反使中國衰亡、共理由如何、（五）蔣政權依賴英美法蘇、而欲得最後之勝利、到處呼號、可是等於一片春夢、共理由基於國之情勢、可將共說明、（六）中國古來之傳說、以遠交近攻之方策、基於各種世界情勢進展之現象、價直是國家建設指導員、全相背馳、其理由如何、在世界大戰後、基於國際之情勢可說明、（七）日本基於近衞之聲明、對於中國不要求尺寸之領土、亦不要求一錢之賠償、果欲爲何求而行此大戰乎、此所求者、爲日本與中國有何具體的利益、並說明之、以上問題、應徵者不限男女、須全部作成、但不限字數、月底即行截止、隨後陸續發表、中選者按等給予獎金、計分一二三等、一等一名、獎給一百元、二等二名、各獎給五十元、三等七名、各獎給二十元、

崑山青年團 設幹部訓練班 定期補行團部成立典禮

【中聯社崐山訊】崐山青年團、以在此防共興亞建設東亞新秩序時、樹立人才爲當務要圖、爰舉辦青年團幹部訓練班、積極培養、以爲農村青年之先導、建設新中國、學額定二十名、業呈請縣署轉令城鄉各董保送學員、一俟保送齊全、定期開學云、

【中聯社崐山訊】崐山青年團成立以來、對於宣傳工作、不遺餘力、近在交通要道、粉漆醒目標語、並隨時派員分赴城廂附郭宣傳、期使民衆、均能深切了解、青年團之意義、業已勘定半繭園爲團址、但該處房屋、在事變時、遭受損壞、已請縣撥款修理、一俟修葺竣工、即行遷入辦公、茲悉、定于八月五日、補行成立典禮云、

懷來公安局 增强警備力量 計劃設警察分駐所

【懷來通信】本縣公安局長郭子衡氏接任以來、即與駐縣日軍協力、督率全體警團、致力於地方治安之確定、以期民生安業、庶政得能順利進展、近頃該氏鑒於欲謀秩序之普遍安定、非增加警員、擴充警備力量不爲功、爲謀警備網之嚴密起見、特計劃開設警察官吏分駐所數處、以應需要、聞分駐所設立地點、計爲甘子堡、檮林、小營土木、常元渠、上黃庄、口前、好地窊、萬庄、孫莊、井溝、董庄等村鎭、業經召開全縣各分局長股長舉行警務會議、詳加討論決定、不久均可依照計劃、進行設置云、

河北省公署統計 全省人口數字 共計二八・一五五・二六三人

【保定訊】河北省公署准內政部民政局本月四日函、以據華北交通株式會社資業局交通課職員山口堯彥、請代調查省縣市人口總數、囑將全省人口總數、各大都市人口數目、各縣人口數目、分項查復、等因省署准此、已檢同河北省各縣市局處戶口數目表一紙、函送請查照、茲誌全省人口數字如後、大興、三七、六六四戶、一九八、七四四人、宛平、三三、七七五戶、一七六、九七七人、房山、二〇、九四五戶、一一五、二四五人、獻縣、七〇、一九五戶、三四七、六七九人、景縣、四九、七八七戶、二七四、三三一人、吳橋、三九、一一五戶、二〇二、五一八人、靑縣、三二、一〇八戶、一九五、六四二人、東光、四八、七〇八戶、二七六、七五一人、阜城、四、六七五戶、二四、八二四人、定興、三四、七三二戶、二一四、七八四人、容城、一五、七〇七戶、九七、九一九人、完縣、三、五九二戶、二一、五八三人、井陘、四二、一八六戶、一九二、〇四五人、欒城、一八、三二五戶、一〇一、〇七三人、大名、一〇一、二八二戶、五七六、三一二人、趙縣、四一、四三二戶、二一四、四二七人、臨城、一二、一二八戶、七二、〇五八人、高邑、一四、六三二戶、六八、五九六人、元氏、二七、〇八二戶、一三八、二五三人、通縣、七二、五三四戶、三九一、一三〇人、寶坻、五五、七三一戶、三七六、三七七人、撫甯、五二、七六六戶、三〇〇、九一五人、甯河、四九、六七三戶、二九四、二一二人、三河、五四、四三〇戶、三一五、二一四人、順義、四一、八一四戶、二二三、二六一人、盧龍、二九、七二四戶、一九六、〇八四人、唐山市、二三、三四三戶、一一四、九八三人、塘大特警局、一〇、九九三戶、五六、七八九人、以上二十八縣市局戶口係現有數目、天津、六七、二二五戶、三七六、二七五人、武清、五五、一四二戶、三〇七、六八四人、涿縣、三四八二一戶、四七六、一八五人、永清、二五、六二二戶、一五五、四二一人、安次、二四、五五七戶、一四二、九三七人、良鄉、一三、二五七戶、七一、五四六人、獲鹿、四五、〇六五戶、二三〇、八八五人、新城、四〇、五七六戶、一五六、三三五人、安國、二一、二六二戶、二〇一、七三七人、蠡城、八一、一〇〇戶、二四八、七〇二人、滿城、二五、一三〇戶、一四六、一八四人、徐水、三六、九〇二戶、二二六、〇五四人、博野、一二、一八五戶、一一八、六六五人、高陽、三〇、六九二戶、一八〇、四〇八人、阜平、七、四三〇戶、三七、一五〇人、無極、三四、六五九戶、一六九、七七二人、新樂、二〇、六五六戶、一一三、三〇〇人、淶水、一九、八四五戶、一二二、四二二人、淶源、三五、五三三戶、一二二、四四二人、曲陽、二八、〇四一戶、一六四、一三二人、河間、七〇、三七〇戶、三六二、一八〇人、靜海、五〇、八二一戶、二五〇、七二二人、鹽山、一〇、〇六三戶、五〇、八七〇人、磁縣、五六、四六四戶、三六五、四二八人、

慈善機關 捐募基金

【中聯社揚州訊】南京地區綏靖隊熊司令、前以本城各慈善機關經費困難、爰招集各有關機關長官、組織慈善事業整理委員會、經擬定章則、呈報省府、旋以與慈善管理章程抵觸、未邀核准、遂即改爲慈善基金保管委員會、仍由熊司令、方知事主持、即日辦公、熊司令並以觀音香汛期中、朝山進香者、皆係善男信女、特於觀音山設置募捐箱、由各香客自由捐助、逐日由救濟院會同綏靖隊及觀音山寺僧、三面開啓、將該款送交慈善基金保委會保管、俟積有成數、再分發各善堂所、聞該捐間、須俟香汛後撤銷、各善士如仍有指款、可逕送各善堂所、以資救濟云、

江都 暑期服務成績 列爲考成標準

【中聯社揚州訊】江都方知事、鑒於小學教育、爲復興民族基礎、各小學校長、亟應振刷精神、力圖進益、現暑假已將及半、瞬屆學年開始、開學在即、人事縱有更迭、但應本在職一日、負責一日之決心、對於校務改進、開學籌備等事宜、務期妥爲計劃、按時辦理、切勿意圖諉卸、或遲疑觀望、因循坐誤、庶教育事業、不致一日中輟、至暑期服務成績、仍列爲考成標準之一云、

海甯 斜橋小學 補行畢業典禮

【中聯社硤石訊】海甯縣立斜橋小學張校長、鑒於該校首屆畢業禮因工作關係迄未舉行、爲此特於七月二十八日上午九時、在該小學禮堂舉行首屆畢業典禮、同時並給發證書、一面懇請縣方行政人員、前往觀禮、屆時該校定有一番盛況云、

丹徒 縣署定期 征收契稅

【中聯社鎭江訊】丹徒縣公署以事變前後已成立及新成立未稅契紙、所在多有、前因民生凋蔽、未經開辦契稅、現以市面日佳奉令催辦、除呈請訂期開征、並規定坊村長提取中資捐標準、另行飭遵外、所有各鄉未稅契紙、令飭各鄉公所督促坊村長按戶嚴加查擠、勸令投稅、一面造册報縣以重稅收、

津地院看守所 囚犯企圖越獄 毆傷看守主任兩名 警察趕到彈壓平息

天津地方法院西頭看守所、新字第八號監房內、有犯人孫安義、于俊淸、張金亭、馬振宗、吳世鵬、張金銘、馬成壽、齊子林、劉樹仁、趙子俊、雷慶同等十一名寄押、本月二十三日晚十一時二十分、由孫安義、于俊淸煽惑衆人、將該號監房後牆、挖掘洞穴一個、孫于二人隨分持木棍領先、率衆逃出、奔至看守所瞭望台附近、將看守主任陳沖漢、孫仲湘等二人毆傷、並將電線割斷、意圖越獄脫逃、斯時、所內新字第三、六、七、八、九、十四、十五、十六、十七、十八、十九、二十等號監房內囚犯、亦企圖聞聲暴動、該所乃急報警察局、迅予援助、幸該局派大批警察隊趕到、將看守所包圍、鳴槍示威、至夜二時許、始將逃出之人犯十一名、全數逮捕、而受傷之看守主任、亦送入醫院救治、昨日地方法院馬院長聞訊、特親往調查情形、

句容縣署定期舉行 成立初週紀念

【本報句容訊】本邑縣署頃決定於八月十七日上午十時舉行成立初週紀念、其儀式以簡樸嚴肅爲主、並請各界蒞臨觀禮、聞請柬業已發出、想屆時定必有一番熱烈盛況云、

石門市指導部同仁 捐廉救濟被難災黎

【石門通訊】本市此次不幸水災、新民會石門市指導部全體職員、除以不眠不休之新民精神、從事救濟工作外、更以鑒於被災難民、無衣無食、情殊可憫、爰由上條寬雄總務科長、鮑濂夫指導科長、發起全體捐廉百分之一・五救濟災黎、茲覓誌其原通知於後、

在此次水災、本部全體職員以滅私奉公之精神、不分晝夜、工作有洪水之中、救濟難民、分發饅首、米粥等物、將個人奢屬置之度外、不避一切艱困與災民共分甘苦、實不愧新民精神、近更實施徹底辦法四項、以重實際、非爲虛榮也、以上仍恐不足、爰擬各捐本俸百分之一・五、以作救濟之需、杯水車薪、略盡滌意、

北都風光 北京特產之一 酸梅湯

【北京通訊】天、是一天比一天的熱、中午的馬路上、除疏疏落落的幾輛人力車、汽車往來、和交通警士在那裏站街之外、很少有行人的、北京最寬闊最繁榮的東西長安街、都呈現冷靜狀況、只有樹陰裏賣冷食的小販、向行人們吆喝：「又涼又甜又好喝、兩大子兒一碗！」——「一冰棍敗火！」——賣酸梅湯和賣冰棍的、

「白雲悠悠夏日長」、在夏季的白晝時間夜裏長、白雲在夏天也顯出格外的多、大自然的造化、是無窮的、這樣的熱天、人們躺在屋裏還覺得悶熱不過的、影劇院裏很少滿座、公園柳堤河邊倒是有人滿之患、此外就是賣冷食品的黃金時代、「汽水、冰淇淋、酸梅湯、冰棍…莫不應接不暇、利市三倍、汽水、冰淇淋、是風行全國、冰棍、也是近年來風行一時、盡人皆知的、「酸梅湯」、恐怕別的地方少見的吧、牠並不是什麼、「靑梅黃酒」、乃是「靑梅煮水」、製法却也簡便、乾梅子用多量的淸水煮出汁來、兌入糖、桂花等物、再盛入磁罐、放在冰箱裏冰着、隨時取飲、在北京可以說家家戶戶都要喝的一種飲料、

據說「酸梅湯」有解暑消渴、祛煩化痰之功、在這裏的北京、大街小巷、沒有一處沒有賣酸梅湯的、但、牠也像什麼「江豆腐湯」「馬先生菜」「門框胡同的醬牛肉」、「戶部街（現稱公安街）的燒羊肉」、「九龍齋的花炮」「…」一樣有出名的地方、據說賣酸梅湯出名的有琉璃廠「口口齋」、西四牌樓「口口和」、前門大街「口口益」這幾家的爲最好的、但、好在什麼地方、怎樣的特別好法、却也難考究的出來「酸梅湯」雖然用冰冰的很涼、但是牠的性質却很有火氣、所以喝多了依然上火、據說昔年「大內」裏皇太后們所食的「酸梅湯」、必須埋在地窖裏、經過若干時日、才能取出來「上用」、就是鴉片烟膏、枇杷膏、金背藥膏等有火性的東西、都照如此的方法、講究的對於飲、食是非常注重的、

賣「酸梅湯」的小販、和各大南貨店（北京叫乾菓鋪）門前售賣的、都有兩個銅盞形的「冰盞」、牠的形狀如泡蓋碗茶的茶碗托、兩個相疊的磕着叮噹叮噹的聲音、以作號召、另外各乾菓鋪門前售賣「酸梅湯」擺上、還插着一柄「月牙鏟」、銅質木柄、尺餘長、四圍插着些汽水、大瓶小瓶、或紅或黃、入夜電炬下視之、五光十色、格外的引人垂涎三尺、講究的人們、都喜歡買乾菓鋪擺上的「酸梅湯」除淸潔可口外、飲料的沒有涼水攙加、和用乾杏或山楂片假充等情事、價錢雖然昂貴、飲之無害、至於馬路旁、及各娛樂場裏所賣的多半拿乾杏等充假、（乾梅較乾杏等價錢較貴些）又有煎湯不及、兌入生冷水加糖精等不良的行爲、含有大腸菌、霍亂菌等、且爲取涼起見、將碎冰擱入酸梅湯裏、更容易致病、但這種飲料、一般人力車夫苦力們、多喜歡喝牠、因爲價錢的便宜哟、

近來因爲冰棍汽水的充滿街頭、所以「酸梅湯」「乳酪」的生涯、一落千丈、

魯省道縣會議開幕 大會日期決定三天 中日長官均分別致訓詞

【濟南訊】山東省公署爲推進政治、擬訂今後施政方針、籌備多日之道縣會議、已於昨（二十四）晨九時許、在省公署大禮堂熱烈開幕、戒備森嚴、儀式隆重、唐省長、西田顧問官、豐田專員、村、等輔佐官、深澤、志各廳廳長、省署秘書長、各參事、各廳秘書主任、科長、道縣會議辦事局人員、以及來濟出席之魯西道尹朱泮藻、魯南道尹方永昌、魯北道尹代表武保丞、魯東道尹代表張四維、章邱耿君弼、惠民于建勛等七十四縣知事均出席、而各機關之來賓、有河野機關長、○○部隊之森藤代表、濟南總領事館代表岡主事、藤田少佐、治安部駐魯辦事處主任趙長波、山東鹽務管理局長劉寄、濟南市長朱桂山、高等法院院長張超顯、濟南鐵路局副局長鄒政標、濟南統稅局代表劉孟寅、建設總署濟南工程局代表周樹荃、棉產改進會副會長方象鶴等、共約一百五十餘人、濟濟一堂、實爲空前盛會、劉沛然司儀、趙性如、張騰霄紀錄、報告開會後、首由民政廳長張星五致開會詞、唐省長、河野機關長、西田顧問官先後訓示、又有民政廳長張星五、財政廳代理廳長李秉舒、建設廳長莊維屏、教育廳長郝書暄、警務廳秘書主任王仲哲、省署秘書長俞康德、順序分別指示有關於民財建教警各項政務之事項、時至十二時半、由魯南尹方永昌代表全體道尹縣知事致答詞、攝影休息、午後二時至六時、討論議案、二十五日午前九時至十二時請日華各長官講演、午後二時至六時繼續討論提案、二十六日午前九時至十二時各道行政狀況報告、指定之縣知事行政狀況報告、（一）魯東、福山、高密、（二）魯南、益都、昌樂、（三）魯西、泰安、鄒縣、（四）魯北、德縣、濟陽、午後二時至六時、質疑應答各關係機關懇談會、

徐州通訊一束

蘇北專員公署 開十五次會議

【中聯社徐州訊】蘇北行政專員公署、於二十五日召開第十五次署務會議、決議即日設立行政人員訓練所等要案云、

徐州航運分會 組反英委員會

【中聯社徐州訊】蘇北民衆反英空氣、仍極緊張、中國內河航運公會、徐州分會、現奉令組織反英委員會、業於二十五日召開成立大會、討論各項反英工作云、

徐州市六月份 各項統計彙誌

【中聯社徐州訊】時屆七月份、今將六月份各業統計彙誌（訖）后、商業統計、雜貨店五二二、廣貨店一二四、米麵店四六、糧棧一二一、醬園六六、飯店五八、飯舖三三五、茶食店四〇、茶葉店二〇、綢布店八三、中藥店四、（餘略）以上共三三五五家、食糧價格、白麥每斗一元一角五分、高粱一元、黃豆一元一角、綠豆一元二角、芝蔴二元五角、大麥六角五分、大米二元、面粉頭等五元一角、二等五元、菜蔬價格、雌雞三角、雄雞二角八分、豬肉三角、牛肉二角五分、雞子三分、鯉魚二角、蝦四角、蘿蔔五分、南瓜一角、油揚四分云、人口統計、全市二七六七四戶、男女合計一〇九二九五口云、貧民貸款、款項計貸出八四三戶、洋九千一百五十元、地方建設、修築街道、疏浚文曲溝、修理大梅等項工作云、

保甲長協助縣署 辦理地產登記 結束後組地價委員會

【中聯社鎭江訊】丹徒縣公署、以城市地產所有權登記、自開始以來、已逾兩月有餘、遵章登記者、尚不及十分之四、關於征稅前途、頗有妨礙、茲爲整頓稅政、以裕國庫起見、除飭派催征員警會同各坊坊長督同保甲長、挨戶嚴催、盡力切實協助、俾得早日結束外、擬于登記結束後、組織地價委員會、主持一切云、

海甯 清查戶口 硤石聯保辦事處

【中聯社硤石訊】海甯縣第二區硤石鎭、各聯保辦事處、鑒於保內戶口、亟須清査、以安閭閻、茲悉、各聯保辦事處、於二十四日起、派員會同警察所長警、分段施行清査工作云、

鞏固城區防務 武進組織軍警聯防隊

【中聯社武進訊】縣警察所長兼綏靖中隊部指揮官湯卓然、以武進縣境、位於滬南鐵道之中心、城區附郭、四面公路縱橫、防務非常重要、非有嚴密組織、不足以資防範、非由軍警聯防、不足以厚實力、特召集所屬軍警各長官、在警察所開會、商討聯防辦法、當經決定、由武裝警察隊、綏靖中隊部暨各分所、即日組織軍警聯防巡查隊、逐日分組出發、嚴密巡查、藉以鞏固城區防務云、

海甯縣營業稅 硤石徵收所定期開徵

【中聯社硤石訊】浙省第一區營業稅硤石徵收所所長、亦經浙省財政廳正式委任于沛霖氏充任、茲悉于氏奉委後先行派員來硤、勘覓所址、籌備一切、當經勘定南大街前三大錢莊舊址、茲據中聯社記者探悉于所長業已於二十五日下午由杭乘車來硤履新下榻于千河街第一旅社、內部職員、亦均隨行來硤、昨日于所長先赴所址勘察一週、即飭員佈置一切、積極籌備即可正式開徵云、

漢訊一束

漢口防水會 開首次常會

【中聯社二十九日漢口電】長江水位繼續高漲、漢口防水委員會、於二十八日下午三時在建設局會議室召開首次常會、出席各機關代表、市秘書處牛松濤等二十餘人、主席建設局長方達智、紀錄張維民、討論結果、（一）組織系及工作分配已規定就緒、（二）決定廿九日正式到會辦公、

漢紅十字會 發賑米一月

【中聯社二十九日漢口電】漢口紅十字會、將發難民賑米一月、食糧大口發米二斗、小口一斗、經調查待賑者約一千餘戶、平均約在四千餘人云、

漢市教育局 增設編纂科

【中聯社二十九日漢口電】市教育局、將增設編纂科、預定八月份內可實現云云、

漢口外人反省 實施防疫注射

【中聯社二十九日漢口電】本市法租界內第三國人漸反省、目前開始街頭注射、瓜菓未經消毒、絕對禁止販賣云、

武昌辦事處 擬設清潔所

【中聯社二十九日漢口電】武昌辦公處、擬設清潔事務所、刻已呈請市府核示中、一俟批准、即可實施、

漢鹽政管理局 運到大批食鹽

【中聯社二十九日漢口電】鹽政管理局、目前由滬運來大批淮鹽二萬担、足供本市半月食用、以後并將繼續運滬、

海甯 中日當局 會勘塘工

【中聯社硤石訊】海甯縣譚知事、對於本縣海塘修理工程、極度注意、特於二十五日會同杭州特務機關海甯連、警務處各友邦代表、塘工水利局高局長等十餘人一行、赴八堡實地察勘、計劃興修、以杜水患云、

莠民私徵田賦濟匪 丹徒縣署飭屬嚴查

【中聯社鎭江訊】縣署據聞東南鄉一帶一般無知之徒、妄造謠言、私向業戶收取田畝捐費一二角不等、按月挨戶徵收、供給匪類、藉圖私利、妨害田賦收入、實非淺鮮、特飭令各鄉董嚴查各村有無私收田賦等捐、接濟匪方情事、倘有不法舉動者、據實密報、以便派警協緝、藉淸匪源、而裕稅收云、

增設分櫃便利農民完納

【中聯社鎭江訊】丹徒縣公署、前爲便利農民、輸納田賦稅款起見、曾先後組設鄉區分柜三所、（一）諫壁分柜、管轄區域、爲大港、諫壁、丹徒、育成、崇德、辛豐等鄉、（二）埤城分柜、管轄區域、爲平昌、圖蕩、大港等鄉、（三）沙頭分柜、管轄區域、爲御隆鄉各洲、以上三分柜、附近各鄉業戶持單就近繳納、藉免往返城鄉之勞、茲爲力謀此項分柜之普設起見、其未設各鄉、將着手設立、並飭由各該鄉董、督促圖董村長保長甲長、剴切勸導、務於最短期間、各業戶就近繳納、掃數清完、以期充裕省縣庫款、

峽石拒用法幣 小本經營頗受影響

【中聯社硤石訊】自上海停用華北各地法幣後、硤市各商店、因須向上海進貨關係、對於外埠地名法幣、亦均拒絕使用、茲經記者探悉、停用者、有天津、北平、濟南、青島、烟台、河北省鈔票、江蘇、徐州、浙江地方銀行等數種、一般小本營生者、因受停用之影響、損失甚重、無不憂形於色云、

江甯縣公署 修築各路橋樑

【本報江甯訊】本邑管轄區域、逼近京郊、境內公路、縱橫皆是、黨軍於敗退時、極力破壞路基橋樑、致車輛無法通行、縣署成立後、設科專司其事、經一年之努力、泰半修復、茲悉縣當局頃又決定興修京燕路江寧鎭大橋、板橋、高廟橋、山橋、京杭路之關橋、聞修理材料業已購備、一俟人伕集齊、即行動工云、

蕪湖 監獄人犯 最近統計

【本報蕪湖訊】本邑監獄成立以來、判決確定之刑事犯、執行有所、致看守所人犯頗形冷落、推警察當局防範嚴密、致犯罪者甚屬寥寥、監獄雖設、而收監人犯甚少、據悉、現僅有五十二名內四十名爲京方寄押、本邑人犯僅有十二名云、

蚌埠 警務所定期 行開學典禮

【中聯社二十九日蚌埠電】皖警士教練所定八月一日上午十時舉行開學典禮、業已函請蚌埠各機關、屆時派員參加、典禮秩序、一、奏樂開會、二、全體肅立、三、向國旗行最敬禮、四、所長報告籌備經過、五、處長致訓詞、六、各長官致訓詞、七、來賓祝詞、八、答詞、九、禮成、十、攝影、十一、茶會、

實次葉鼎新返京談
出席經濟懇談會情況（續）

宣讀梁院長祝詞

今日爲東亞經濟懇談會開創立總會之第一日、集與會羣英於一室、謀建設大業之成功、適應事機、前途燦爛、固不獨鴻志所引爲慶幸者也、敬致頌言、藉伸鄙意、竊維經濟之發展、須依時代與地域之需要而努力、其奏效既速、而收獲亦豐、値此東亞新秩序建設之初、關於政治、經濟、文化各端、固應綜合東亞關係各國之力、以樹立互助連環之關係、而於經濟之結合、尤爲實現東亞新秩序唯一之前提、蓋必東亞關係各國、先有經濟力之充實發達、於是民族福利之物質基礎、得以鞏固、而後共同防共之完成、國際正義之確立、新文化之創造、乃可告成也、唯茲事體大、在東亞關係各國、既各有特殊情形之存在、自須有相互之認識與理解、乃得努力邁進、以協調之精神、收强大之效果、故本會之創立、其意義之重大、實覺無可比論、而先進國家之日本、其眞誠提攜之表示、尤足令人欽敬不置者也、所願與會彥、各抒坦白之懷、共躋光明之域、東亞前途、實利賴之、

中華民國維新政府行政院長 梁鴻志

慰問傷兵之播音

我們此次奉政府之命、參加貴國主催之東亞經濟懇談會、今日特邀同滿洲、蒙疆、及華北臨時政府、並南京維新政府各代表、前來慰問、得於諸勇士之前、陳述一言、不勝欣幸也、你們諸勇士、爲欲完成聖戰任務、而達到建設東亞新秩序目的、乃出入於槍林砲雨之間、或受無情砲火所傷、或受瘴氣病魔所襲、而致身體上暫失健康、但是百戰百勝、英勇氣慨、不僅中外同欽、更可於歷史上永久占有光榮之一頁、你們諸勇士、可以說是建設東亞新秩序之棟樑、現下新東亞昌盛繁榮之序幕已開、和平之光明已來、務乞自愛珍攝、俾得早日恢復元氣、對於實現東亞永久和平而努力、進而謀世界人類之幸福、不勝盼望之至、茲代表全體、敬祝諸勇士早日全愈、並祈武運長久、東亞之永久昌盛、

中華民國維新政府實業部次長葉鼎新

三越百貨店招待席上演詞

我們此次出席貴國主催之東亞經濟懇談會、其發會式已照預定成立、可以說是完成東亞經濟爲東亞人之經濟壁壘第一幕、不勝欣慰、今天復蒙貴店誠摯招待、得參觀貴國產業興隆狀態、不勝榮幸、茲謹代表出席各位、聊伸一言、以表謝意、頃在五六階稍爲參觀一巡、即知貴國百物豐富精美、尤其是店員和靄可親、在此非常時期、並無緊張態度、且顧客方面、熙往攘來、宛然山陰道上、絡繹不絕、於此可以料想貴國經濟充裕、人民安樂之一般也、自鴉片戰爭以後、敝國之經濟、大半已爲歐美人所支配、即以百貨店論、如上海方面之壹司、惠羅、福利等大百貨店、無非爲白種人之市場、其後國人雖設有永安、先施、新新等公司、以圖挽回、但其推銷貨物、多爲舶來品、故仍難爲補苴之計、其利權外溢、不知幾何、故甚盼照此規模宏大之公司、能擴張到上海、或我國各大都市、一可爲東亞人揚眉吐氣、一可以挽回利權、以完成東亞經濟爲東亞人之經濟之使命、以免東亞資金之外溢、而達到東亞資源乃東亞人之資源之目的、且貴國既在東亞先進國的立場、今日華滿蒙既稱協同體、則經濟當使一元化、故經濟提攜、如能在互惠平等原則之下、努力領導、敢信經濟文化進步速度必能更優美於歐美、況眞能經濟合作、則自然達到休戚與共、利害相關、不僅東亞永久之和平、亦且東亞永久之團結、今可以英之坎拿大觀之、因與美國有供求之連鎖、竟與英有貌合神離之趨勢、此無他、互惠之經濟提攜有以致之也、今以貴店言、縱然僅以代表日本工商業精良之一部、但已足表現自給自足之全部精神、殊爲難能可貴、令人不勝嘆服、余忝任實業部、奉職歸國之後、自應介紹國人、庶不負此次貴店招待之熱誠也、（完）

大民會崇明支部
成立大會典禮宣言

緜蠻黃鳥、止于丘隅、大好神州不明峻德、世風日墮、嘆王道之不張、禮敎淪胥、棄舉經於不顧、於是異端蠭起、邪說叢生、罔恤民艱、輕開兵釁、施殘民之政策、怨動寰區、爆焦土之狂飈、痛無遺孑、當共勢如破竹、未交綏而銳氣潛消、地窄堅城、一洗刼而生機殆盡、嗟夫萑苻遍地、何堪坐視、不出維持、解倒懸之困苦、日爲奸邪、恣暗殺以摧殘、創深怨毒、愛國首重民命、王道不外人情、是以三權鼎立、隨世變以扶危、萬姓臚歡、協友邦而親善、集大民於一體、應運而興、普政敎於四方、向明以治、本會蒙各方之援助、籌備告終、承上命之憂勤、成立伊始、推行綱領、挽世道之衰微、注意倫常、納羣黎於軌物、開大學入德之門、高懸正鵠、闡聖敎忠恕之道、不越常規、以德行仁、不以雕廣爲止境、通力合作、當無粉飾乎將來、拔茅連茹、蘭蕙之當牊勿剪、亂苗惡莠、礙道之荊棘必鋤、民無隔閡之虞、野有遺賢之嘆、俾風行草偃、江南之景色日新、斯剛至軍隨、閭左之瘡痍可復、庶幾興歌復旦、卿雲與旭日齊輝、莫教滋蔓難圖、荒葛與崩榛盡絕、消黨人之派別、會朝淸明、保國粹之精華、斯文未墜、將見日月重光、化干戈爲玉帛、雲霓在望、沛膏雨於黎苗、何堪木鐸空懸、無玉振金聲之響、希望璣璣默運、回帝升王降之天、而况伊尹耕莘、以天下爲己任、子牙釣渭、遇知己而俱歸、當此火熱水深、人亡政息、視兆民爲土芥、嗷不傷慣、視萬里之蟲沙、伊誰任咎、今旣黨軍西狩、有艱長莫及之虞、故土重遊、增麥秀披離之感、嗚呼茫茫大地、蒿目皆非、莽莽神州、瞻烏爰止、同種相攜、要何補於顛危、新亭對泣、期有裨夫實際、至於實風雨、好尙不同、風虎雲龍、相從各異、奚必焚山促鶩、返孤竹於首陽、何如潤色鴻猷、起鄭僑於東里、縱夷夏異威柔之用、習聞倉葛之呼、而虞虢爲輔車相依、勿爲譎諸所誤、大海有能容之量、衆流并包、元化以磅礴爲切、歡施翕受、本會爲民先導、取人以身、恥夷甫之淸談、慕申公之力行、爲衆謀福、毋渝初衷、茲定於本年七月十六日、蒙南京總本部、暨上海市聯合支部、派員蒞崇、指導成立典禮、還祈各方援助、各界參加、俾漢祚之綿長、國魂可托、爲畿邦之所止、民望攸歸、伏祈關懷桑梓、寵錫方鍼、本會自當奉爲規箴、謹遵敎益、用紓鄙悃、不盡欲言、

通電

急南京維新政府各院部、聯合委員會、南京上海市政府、全國各省市縣、各機關、各團體、各報館、全國同胞、並海外僑胞公鑒、自民國二十六年七月七日、蘆溝橋事變以來、迄今兩閱春秋、嗚呼在上失德、惡播瀛環、叛道離經、致聖賢之流風遺韻、蕩然無存、是以天降厥凶、殃及萬民、以致廬舍坵墟、血肉飛揚、空前浩刼、慘不忍言、蔣介石攫取政權、一黨營私、甘爲共產之爪牙、赤俄之傀儡、英法等國、尤從中挑撥、使中日延長戰禍、斲我原氣、喪我國脈、彼必乘間而動、蠶食亞東、浩刼之來、方興未艾、日本先覺覺人、首倡和平、非兵勢之不逮、亦無非爲兄弟鬩于牆之意、豈期蔣氏恣意妄爲、縱一己之私、視人民如草芥、幸我政府當局、宵旰憂勤、力排萬難、竊以爲今日時勢、非和平不足以救國、非和平不足以耀德、祇須中日同盟、推行德政、俾先覺奪人、使白種人不敢正眼相覷、庶幾福臻東亞、利滿中日、內憂外患、一掃而清、可知和平救國、在今日不容或緩者也、本部推舉賢之遺敎、以挽天心、奉上命之叮嚀、實揚民德、蓋釋氏以好生爲德、尼父以致和爲道、無非不嗜殺、和爲貴也、本部爲達到和平、以謀東亞興隆起見、特召集全體會員暨覺悟民衆、舉行和平救國大會、並擴大新秩序運動、決議要案多件列後、伏乞公鑒、

一、通告各地民衆全國父老一致起來反對戰爭、

二、邀請當地民衆署名蓋章以剴切電文告全國民衆及國黨要人反正言和以救萬民俾促和平實現、

三、擁護維新政府、

四、擁護大民會總本部、

五、實行中日提攜、

大會口號

一、反對戰爭、
二、打倒國共兩黨、
三、實現東亞和平、
四、擴大東亞新秩序、
五、東亞民族萬歲、
六、新中國萬歲、
七、新崇明萬歲、

崇明民衆
和平救國大會通電

黨府要人、各報館、暨全國各界各同胞均鑒、我人不幸、天禍中國、黨政失德、輕開兵釁、浩刼橫生、蔣介石聯共抗日、以致兄弟鬩牆、城門失火、殃及池魚、我民衆何辜而遭此空前浩刼、必使廬舍坵墟、餓孚載道、是誠何心哉、惟蔣氏利英法之助、受赤共之毒、以爲背景有人、而不肯言和、嗚呼其亦不思而已矣、試觀英人之毒餘中國、釀成鴉片戰爭、法人又相繼而起、割據各地、任意摧殘、開中國侵略之門、共與中國、足見未嘗有好心、桀驁難馴、終必吠人、今者假用其殷勤手段、鷸蚌之相爭圖漁翁之得利、偏中用意、雖三尺蒙童亦所知曉、況延長戰禍、所苦則我民、苟中日不和、一俟兩國疲憊之下、白種人必乘間來圖、勢所必然、一波未平、一波又起、我等刼後餘生、已覺不堪設想、設再起風波、必使遺孑無存、苟稍有人心者、殆不忍爲、是以日本在戰定區域、普施郅治、善待百姓、且預知白種人之野心勃勃、故首倡和平、其和議條約、非爲覬覦領土、與賠償兵餉關係、祇求中日提攜、一致防共、日本近衞首相、迭次聲明、又經我國汪精衛先生、一再向黨府嚴重聲明在案、蓋和而無害於國家、何以不和、和而有益於人民、何以不和、和而拯生民於水火、同登袵席、何以不和、誠令人百索而莫解者、夫愛國首重民命、王道不外人情、今棄民而不顧、置民於腦後、我不知其言戰者、究出何心、竊念黨國要人、亦我自己的同胞、與其助紂爲虐、作此無益之戰爭、不若脫離黨政、實現和平、使吾等一息游絲、不被狂飈所捲、則幸甚矣、孟子曰、惟仁者爲能以大事小、惟智者爲能以小事大、以大事小者樂天也、以小事大者畏天也、樂天者保天下、畏天者保其國、夫保國者、即愛民也、今黨政一味言戰、不肯和平、豈是聖賢之道愛民之本旨哉、黨府諸公苟以百姓爲念、必表同情、想不以斯言爲河漢、伏乞早離黨政、力排戰禍、並希全國同胞、一致起來、共倡和平、以救萬民、臨電不勝企禱之至、

宣傳中日親善意旨
糾正民衆錯誤思想

大民會宣傳部長分函各級支部

中日親善、必須兩國官民、推誠相見、視如手足、方能達到目的、大民會總本部宣傳部部長、因鑒於各地民衆、對於友邦軍民、每生猜疑、於東亞前途、殊多阻礙、故特分函各級支部、請迅與當地主管機關聯絡、儘量宣傳中日親善之眞意、隨時指導糾正民衆之錯誤思想、茲將原函錄後、

逕啓者、查建設東亞新秩序之大業、中日兩國、必須互相一致誠心誠意協力提攜、始能達到完善目的、近聞各地民衆、對於友邦軍民、每因語言不通、發生懷疑、貨物賣買、價値高抬、態度輕視、引起誤會、常此不加改正、殊非東亞前途之福、對於本部所負職責、爲指導社會、糾正民衆思想等工作、對於上述情事、爲謀敦邦交、促進親善計、實屬責無旁貸、除函請友邦當局、通飭軍民一體改正、并分函各級支部外、爲特函請查照、迅予飭屬聯絡當地主管機關、儘量宣傳、隨時指導、糾正民衆思想、邁進於親善之途、是爲至盼、此致〇〇支部、宣傳部長張桐、

滬市教育局訂定
私立學校暫行規則（二）

第二章

第十二條、本市區內私立學校、以校董會爲其設立者之代表、第一任校董、由設立者聘請相當人員組織之、設立者爲當然校董、設立人數過多時、得互推一人至三人爲當然校董、

第十三條、校董會校董名額、不得過十五人、並應互推一人爲董事長、

第十四條、校董會之組織及職權暨校董之任期、及改選辦法、應於校董會章程中訂定之、

第十五條、校董會至少須有二分之一之校董、以曾經研究教育或辦理教育者充任、現任主管教育行政機關人員、及其直接上級教育行政機關人員、不得兼任校董、有特別情形者、得以外國人充任校董、但名額至多不得過三分之一、其董事長須由中國人充任、

第十六條、校董會設立後、須開具左列各事項、呈請本局立案、一、名稱、二、目的、三、事務所在地、四、校董會章程、五、資產資金或其他收入、詳細項目、及其確實證明、六、校董姓名、年齡、籍貫、職業及住址、立案後、如第三、第五、第六各項有變更時、須於一個月內呈報本局備案、

第十七條、校董會呈請立案時、在私立專科以上學校校董會、應呈由本局轉報敎育部核辦、在私立中等以上學校校董會、應呈請本局核辦、

第十八條、私立專科以上學校之附屬中等學校、及私立中等以上學校附設之小學、暨其同等學校、應另設校董會、其呈請立案及備案手續、與普通私立中等學校及小學暨其同等學校同、

第十九條、校董會之職權、以左列各項爲原則、但因特別情形、經本局核准者、不在此限、一、關於學校財務校董會應負之責任如左、（一）經費之籌劃、（二）預算及決算之審核、（三）財務之保管、（四）財務之監察、（五）其他財務事項、二、關於學校行政、由校董會選任校長或院長完全負責、校董會不得直接干預、所選校長或院長、應得本局之認可、校長或院長失職時、校董會得隨時改選之、本局如認校董會所選任之校長或院長爲不稱職時、亦得令校董會另選之、另選仍不稱職、得由本局暫行派員遴任、校董會發生糾紛、以致停頓時、得由本局令其限期改組、私立專科以上學校之附屬中等學校、及私立中等以上學校附設之小學、暨其同等學校、其校長由另設之校董會選任之、

第二十條、校董會須於每學年終結後一個月、詳開左列事項、連同財產項目、分別呈報本局備案、一、學校校務狀況、二、前年度所辦重要事項、三、前年度收支金額及項目、四、校長教職員學生一覽表、

第二十一條、本局每學年得查核校董會之財務及事務狀況一次、必要時得隨時查核之、

第二十二條、本市區內私立學校、因事停辦時、校董會應於十日內呈請本局、派員會同清理其財產、清理了結時、由清理人呈報本局備案、

第二十三條、私立學校及其財產不得收歸公有、但學校停辦、校董失其存在時、其財產得由本局處置之、

第二十四條、關於校董會債權債務諸事項發生糾葛時、應歸法院處理、

第二十五條、校董會自身之解散、須經本局之許可、

第三章　私立專科以上學校

第二十六條、本市區內私立專科以上學校之設立、應遵照左列規定程序辦理、一、呈報開辦、應於校董會立案後行之、凡非經本局核准開辦者、不得遽行招生、呈報時須開具左列各事項、連同全校平面圖及說明書、送呈查核、一、學校名稱、（如有外國文名稱者亦應列入）及其種類、二、學校所在地、三、校地及校舍情形、四、經費來源及經常開辦各費預算表、五、組織編制及課程、六、參考書或敎科書目錄、七、圖書館全部、圖書目錄及實驗室全部、儀器標本目錄、及其價値、八、校長或院長及敎職員履歷表、二、呈請立案、應於開辦一年後行之、呈請時須開具左列各事項送呈查核、一、開辦經過情形、二、前項第四款至第八款各事項、三、各項章程規則、四、學生一覽表、五、訓育實施情形、

第二十七條、私立專科以上學校呈報開辦及呈請立案時、應由該校校董會備具呈文、及附屬書類、呈由本局轉報敎育部核辦、

第二十八條、本市區內私立專科以上學校之立案、除應遵照維新政府敎育部須行法令辦理外、並須具備左列各項、一、呈報事項奄明確實、二、對於現行敎育法令切實遵守、並嚴厲執行學校章則、三、敎職員合格勝任專任敎員占全數三分之二以上、四、學生入學資格在校學生成績良好、五、設備足敷應用、六、資產或資金之租息連同其他確定收入、（學費收入除外）足以維持其每年經常費、

諸位注意！
中國人欲知日語者請到至誠堂購日支會話一看便知
爲日本人看此書後便能說中國話此書來的很少請諸位速購以免向隅
八月號日本各種雜誌
至誠堂南京支店
南京中山東路二〇五號
電話二一三六五番
A119

中華鐘表眼鏡行
本行開幕伊始搜羅歐美各國最新式鐘表光學眼鏡現已大批運到零躉批發內設驗光部專家研究光目儀器免費驗光聘請高等技師精修各國異樣鐘表倘蒙各界惠顧無任歡迎
太平路黨公巷口一一八號
A31

金星洋行
本行專辦各種玻璃琺瑯料器
南京市太平路二四七號（電話二二二四〇）

★東方五星汽水
南京總批發處中山東路忠林坊三十九號
分銷處新街口漢中路口
衡泰汽水行
麟記汽水號啓
A301

長城牌香烟

義合東
製造廠｜南京和平門外東門村三十六號
辦事處｜南京金陵大學側滑家菜園三號
電話二一五一三　電報掛號〇〇一
駐滬辦事處　愛多亞路天主堂街五號
電話八七五八六　電報掛號一七一八
A121

出賣
已用電氣冰箱（FRIGIDAIRE）一具中號新馬達大概情形良好價格美金一百元可在上海及甯波路美國大使館閱看
B1164

徵求
銀行存摺存單江蘇中國實業國華
計算機　打字機　縫衣機　照相機　千里鏡　馬達　風扇　地毯　攝影機　自來水筆　鑽石　翡翠　細毛皮貨　洋金　舊表　首飾
如有上列貨件者函電通知即派員接洽
每日下午三時至六時止
太平路四九號　電話二一五三九
錢君接洽

南京蒸溜水
飲料結晶
每瓶售價一元二角
公共行地址鼓樓東
A29

葆初診療所
謝惟仁醫師
照常應診
主治內外各科尤精內科及花柳科
地址昇州路二六三號（儒米巷口對面）
上午九時至下午四時
A127

裝貨卸貨
積貨運搬
上海旅行案內所
上海文路南潯路角
電話四二六六八　四三二八五九
汽車部
電話四〇一〇　四三〇一
輸出入手續
貨車運搬
倉庫業
報關部
電話四〇九四一
A835

郵票
常年收買中外舊郵票
南京昇平橋平昇巷二號姚圖蓀
A278

收買
敝部常年重金收買中外新舊郵票
A300

戲劇與電影

第一二期　（每逢星期日出版）

遲歸的風波（獨幕劇）（上）

燕子

時間　六月三十日，星期六晚十時。

角色　吳風——某機關一等科員，約二十餘歲，西裝革履，髮縫分得極齊，梳得也極光潔。一見即知是個風流俊俏人物。

吳太太——比吳先生略年青些，美麗嫵媚，著白底青花形式最流行的長衫，白高跟鞋，燙髮。

李先生——一個靠寫文生活的青年，也著西裝。但那套西裝，比起吳風先生那燙得貼平筆挺西裝是差得多啦。年紀雖然和吳風相仿，可是顯得略老些。

背景　是樓上下的一座房子。

樓上是李先生的臥室，除開一張寫字檯以外，看不見什麼別的東西，大概也沒有甚麼別的東西。

樓下是間寬大的臥室，儘管東西不少，但布置得濡和，並不顯得雜亂。

屋子左側的窗子裏透進了月光，一條石子路的街，從窗口可以看到，窗子左面的門，直通此街。

屋子中間，是一張罩上白檯布的小圓桌，周圍都是椅子。窗下是張雙人的沙發，右面是一架風琴，就在風琴後面的牆上，掛着兩張照片。

屋子右邊的小方桌上，放著一架電爐，上面正燉著一把措磁壺。桌上水瓶，茶杯之類放得很齊整。

右邊下沿還有張寫字檯斜放著，一張轉椅，桌上幾本書籍以外，筆筒，文具盤，玻璃板齊全。

屋子的右後角有醬紫色的布幕下垂，從布幕下的空隙，隱約可以看見牀腿。

電燈是垂在屋子中間。

屋子最後面有著直建樓上的樓梯。

幕起時　（樓上亮著大約是五支光的電燈，李先生正在頭也不抬的伏在桌上寫字。左手的中指食指間在夾着一枝香烟）

（樓下的燈是沒有開，從窗外射進來的月光，直落在桌面上桌腿上地板上，約摸能够看見桌上的報紙，雖然暗黑，但從這幽靜的月光，可以想像到屋子裏的甜靜和諧）

（帶著答答地高跟鞋聲，一個人影從門外進來，立刻把門關上，在門側把開關一按，樓下馬上就亮起來，於是屋子裏的一切都能清晰的見到。這一個美麗年青的女人，不用介紹，當然這就是吳太太了。）

吳太太　（滿不願意的，背對著門，臉向著房內）。在門口等了這半天，他還不回來。（抬起了左臂，看著手錶）十點已經過了，又不知是在那兒玩的不想回來。

（略一凝神）就是到藝樂去聽戲，也派早回來啦，……又是一定和那一般女同事上太平洋去喝酒啦。

（看見桌上報紙的零亂，她慢慢走近桌子來整理，這時候，電爐上的水沸了，她放下了報紙，趕忙繞過桌子，把開水壺提下，回過臉來向窗外望著）水又開了，用手去摸一摸那茶壺式的茶壺，吃過晚飯吃的茶，倒快要冷哼。今天，爲什麼他到這時候，還回不來呢？

（忽然她側過頭，凝起神來聽，遠遠地似有皮鞋聲，越走越近，在吳太太這時候的心理滿以爲是她的吳先生回來了。誰知走到門口，並沒有敲門，一個人影，打窗口掠過，又漸漸遠去了。直到皮鞋聲一點聽不見，她才慢慢地走向窗口，向外面望了一望，月光正迎在她的臉上，一翻身就躺在沙發上，是顯得那般疲倦無力）。從前，（兩眼向上望著，似在追想著過去）他這個人的生活是多末有紀律，現在，爲什麼會變成這樣？眞叫人放心不下。這不過才半年的時光啊！

（驟然從沙發上站起來）。不錯，想起來了，今天月底，他們發薪，不是和那般女同事哄到一起，就一定是什麼女招待去了。……一定是的！那個叫白什麼的，不是還巴結過他一張相片嗎？（仰起臉來嫉恨的望著牆上，掛在她和吳風結婚照片旁邊的，那一張富於誘惑性的半身女人的照片）。隨他去啦，不想了。（自解自嘆的）今天回來，先把他錢逼下來再說，看他沒有錢，在外面還胡調的起來。（感到勝利的從沙發上站起來）。

（外面皮鞋聲又響了）。

（砰砰！砰砰砰！敲門的聲音，這次大約是吳先生回來了。）

吳太太　誰？

門外　我！

吳太太　（吳太太聽出來是誰了，她一方面開門，一方面在說）。還早哪，才十一點呀，怎麼不再玩一會兒回來：

（吳風一進門，就堆著滿臉的笑容，但緋紅的兩頰，要想掩飾著說沒有喝酒，那已是辦不到的事。只得拖著十二分的歉意關上了門）。

吳風　怎麼？怎麼又生氣啦？

吳太太　（賭氣的躺在沙發上，一聲不響）………

吳風　又是誰得罪了你？

吳太太　……………

吳風　（最叫吳風先生著急而頭疼的，就是太太賭氣不肯說話的時候，見太太始終不說話，於是想得了主意）是不是李先生欺負了你？

吳太太　（從沙發上跳起來指著吳風的臉）瞎說！濃多了黃湯，你！

吳風　那你到底爲什麼生氣呢？

吳太太　問你，你心裏自然知道！

吳風　問我？這才奇怪，我一回來，你就這麼氣著，我怎麼知道你是爲什麼事呢？

吳太太　自己作的事，自己明白，別裝佯，以爲我不知道嗎？我心裏是一明二白。

吳風　你說，你說我是作了甚麼事。（吳先生自己認爲沒有把柄在太太手裏，所以也不甘示弱）。

吳太太　先把錢繳來給我再講！（掠一掠垂到頰上的頭髮，仰起臉來盱了吳先生一眼）。

吳風　甚麼錢？

吳太太　你今天領的薪水！

吳風　誰告訴你今天發錢的？

吳太太　哼！今天不是月底嗎？你們那個月不是月底發薪，以爲我不知道啊！

吳風　但是這個月薪水，今天眞的沒發啊！爲了發新票子，據說這個月錢要下月五號才得發呢？

吳太太　你騙我！

吳風　誰騙你？不信你搜！（吳先生是舉起了兩隻膀子，等待太太的檢查，但太太躺在沙發上並懶得動）。我就是會用錢，也不能把剛發的一個月錢，一晚上全化光呀！那，那我們下個月的日子過什麼呢？

吳太太　就依你說，錢沒有發，（停了一停）那末，你今天爲什麼弄到這遲才回來？

吳風　哦，就爲這個事氣啊！這一刻我才弄明白。那，那太犯不上了。

吳太太　什麼？犯不上！你的事情我犯不上管，是不是？

吳風　不！又多心了，我是說犯不上生氣啊！

吳太太　……哼，犯不上，……當然啦，我怎麼能够管你呢？

吳風　今天晚上，是張科長一定拉我去吃晚飯，還一定要留我在那裏打牌，我倒沒敢答應，就因爲怕丟你一個人在家裏。

吳太太　別講得這樣好聽，誰信你？張科長爲什麼要老是那末請你吃飯，還不是又和什麼女人在一起玩的，拿鏡子照照你的臉！（手又指著吳先生，慢慢地從沙發上站起來。）看你把臉喝成甚麼樣子了。

吳風　不信，你明天儘管去打聽。

吳太太　誰高興打聽你這些舊事！

吳風　不是吹的，不是我，他作什麼科長！

吳太太　你的本事大呢嗎？

吳風　還不是假的，那一樣事不是我！（一回來就向太太陪小心，忘了脫衣服，這時候因爲得意起來，吳先生才覺得熱起來。匆促的在脫上衣，答的一聲，一個粉紅色的信封，隨著脫下的衣服落在地板上。吳太太似見到活寶似的撲過來搶，吳先生也不管衣服觸不動，向地上一拋，轉過身來奪。兩個人在地上滾，椅子倒了兩張，桌上的報紙也飛下了地，經過一番劇烈的爭奪戰後，吳先生先站了起來，撲撲身上的灰，把搶得不像樣的信，放進西裝褲的插袋裏，一臉勝利的微笑。吳太太是打了敗戰，失望的坐在地上哭，她是感到失敗的悲哀，死在地上不肯起來。）

吳風　哭吧！哭吧！我死了是不是？（吳先生是來了火啦。）

吳太太　………………

吳風　你想用眼淚來要挾我，是不是？

吳太太　………………

吳風　我知道你們女人，不哭，心裏會難過，我最怕聽人哭，那我走好啦，讓你哭個痛快好不好？（說完了話，拾起了衣服，就打算出去。）

吳太太　（立刻從地上爬起來，用身子擋住了門，也不管臉上的淚痕，頭髮的蓬亂，大不像剛才哭的時候，那末可憐相，現在是陡然勇敢起來。）想跑，跑到那裏去？找你的女朋友去，是不是？今天不把那封信給我看，別想走！要走，把信丟下來再走！

吳風　非不給你看！

吳太太　非要看！

吳風　有什麼看頭呢？（吳先生是軟下來了。）

吳太太　那你爲甚麼要跟我搶呢？

吳風　（在屋子裏無法的來回度著。）

吳太太　我知道你現在是變了心啦。（太太又引起了心事，哭起來。）

吳風　唉！又哭，何必哭呢？哭瘦了，不是沒有這麼好看了嗎？

吳太太　（太太是抓住了理由，捉到先生的錯處，叫起來。）你侮辱我！你侮辱我！

吳風　……………

吳太太　你個沒良心的，你壞，你個壞東西！男人都是沒心肝的！

吳風　（先生也抓住了太太的錯，機會當然不可失啦。）這你在罵我啦，怎麼還說我侮辱你？

吳太太　（還是太太來得勇敢）罵你？罵了你啦！你可派怎樣？

吳風　你開口就罵人，不成！

吳太太　不成怎樣？……你敢怎樣？（太太是走近了一步。）難道你敢打我！

吳風　打就打（舉起了手）我怕你不成？

吳太太　你打！你打！（太太是送到先生面前來了）

吳風　（舉起的手又放下）我捨不得打你。

吳太太　你又侮辱我！你又侮辱我！（跳著地板，痛哭起來。）

吳風　何必這………

李先生　（吳先生這話，還沒有說完，李先生大概是見樓下吵得太厲害，下樓來了，一面從樓梯上向下走著，一面說）夫妻家，什麼事不好商量的，爲什麼要這樣大吵大鬧的。

吳風　老李！她居然罵我！

吳太太　他欺侮我！他侮辱我！李先生，你來了好。他，他還要打我呢？

吳風　誰打你的？是你要我打的。

好萊塢新片預告

這裏幾張片子，都是好萊塢最近的新片。有幾部是很有價值的，已經在美國各地公映過了。因爲中文的譯名沒有，只得把原文抄錄如下：

（一）『Ice Follies of 1939』這是瓊克勞馥的一張嶄新的片子，她有着很美麗的滑冰的姿態演出。配演者有詹姆士斯蒂華，劉亞里斯，李易斯東等；這是一張米高梅的出品。

（二）今年大約是詹姆士斯蒂華大出風頭的一年，你看他又和卡洛朗白合演 Made for Each Other。這是一張愛情片，有着歌唱作爲背景。

（三）秀蘭鄧波兒的新作是一張五彩片『Little Princess』，據說演技之佳超過所攝之各片，而且有着極偉大的軍事場面。配演的是李却格林，愛妮泰露薏絲，西柴羅密歇等。

（四）在銀幕上以哀艷細膩的演技著名者蓓蒂台薇絲和喬治勃朗，亨弗來鮑茄合演『Dark Victory』。據華納公司當局說，蓓蒂爲了要飾演這張片子的主角，有等待了八年之久，這一角色完全適合她的個性，演來當然十分精彩。

巴黎國立歌劇院

巴黎國立歌劇院，位於巴黎市中心，是有建築師牙爾尼哀氏設計督造，於一八六一年起工，直至一八七四年年底方始完成，建築費三千六百五十萬法郎，連同地價一千〇五十萬法郎，共計四千七百萬法郎，這至一八七五年一月五日遂正式舉行開幕禮。

場內共有坐位二千一百六十五個，台面長五十四米突，深廿六米突，高十四米突，最紅的歌星和舞星，大概每人各有一間專用房屋，二等以下的歌星舞星二三人合佔一室，至於其他的合唱團團員或臨時雇用者，都是一團一室，祇不過男女加以區別而已。演劇時所用服裝，極其華麗考究，一切佈景，維妙維肖，甚至還飼養牛羊鴿子，以供上場表演之用。

劇院內工作人員，上自總經理，下迄門衛消防員和雜役，共有一千二百人，其中歌星約有六十人，合唱團團員約一百人，舞星約二百人，音樂隊約一百六十人，這些藝術部人員合計約有五百人。

歌星之任用，全由總經理決定、所以這些歌星，或不能說爲第一流藝術家，合唱團團員如有出缺時，應考者常七八倍於額定人數，經二次試驗及格，方被錄取。但錄取後在最初一年中，負有出場一百九十次的義務，並於每星期一三五下午，必須聽講上演的課程，又國立音樂學校之男女學生，因爲免費求學的緣故，所以歌劇院假使要臨時雇用人員的話，那末他們就不得不義務担任。

歌劇院裏的舞星，是就它附屬的舞蹈學校所養成的專門人才中採用的，這個學校裏的學生都由八九歲受舞蹈的訓練，同時施以初等義務教育，初等科五年，第一年級三年，第二年級兩年，五年的課程修滿後，得以參加每年舉行一次或二次的比賽試驗，假如及格的話，方才可以編入舞蹈團。那劇院既是國立，所以總經理也由政府任命的，政府對於那劇院年支二百四十萬法郎的補助費，委諸總經理一手經辦。

觀覽券價共分八種，最低三法郎，最高八十一法郎，比之私人經營的劇院，要來的便宜得多，又每年每屆七月十四日法國國慶紀念日，開放全日，使一般民衆，免費入內觀劇。

總經理任期是七年，在這期間中，總經理除照規定之歌劇表演外，還可以另外上演十七本新的歌劇，不過在這十七本新的歌劇中，有十四本是一定要採用法國人作曲家的作品；又總經理依照院規，每年必須售票開演一百九十次。

那劇院裏面最爲一般所不知道的，就是那裏有一間祕的地下室，其中藏有法國著名音樂家所作名曲的留聲片子，這間地下室和那片子，是於一九〇七年由法國留聲機製造公司所捐助的，不過捐助的辰光，立有這樣的一個條件，就是那些片子，在一百年後方可啓封，但其後經予修正，縮短改爲五十年，到了那個辰光，由法國教育部長規定了一個啓封的日子，才可以開封，現在當未達五十年的限期，所以那些片子，還是密封藏在那間地下室裏。

那劇院還附圖書館，和歌劇博物館，有時候爲了種種慈善救濟事件，常常假座那裏演劇籌款。（素）

影星的苦悶（下）

——獻給影「迷」們

以每週薪金萬元論，九扣亦明有九千金。在普通人眼光看來，維持個人生活本已綽綽有餘。即實際上能量入爲出，又何至借債度日。無奈環境逼迫，縱欲節儉，亦不可得。凡能主演一片之人，必在電影界中，已有相當地位。先說住：爲本人身分計。對任何方面，皆不能顯出窮相來。在好萊塢的小住宅，其每月租金，已在七百五十元至二千元，稍爲華麗一點，總在五千金以上。再加上內部陳設所費，約佔明星每月收入十分之二；亦有自建房屋的，其建築費至少亦須五萬元至二十萬元。這一筆巨款當然向銀行借貸而來。每月應付利息，豈在少數。再說行：祇有汽車一二輛，實不足以顯自己是紅演員。每逢汽車公司製造一架一種新式流線型。總要設法購辦。有的連飛機亦得預備一架。至於傭僕成行各有專責，本成好萊塢的風氣。然每傭每月薪金，皆在二百元至四百元。爲共一人薪金一年。又爲聯絡的祕書，就得以已薪一月。所聘請辦理文件各方感情起見，每週一次的跳舞會，決不能不舉行的。往往一夕所費酒錢，足够窮人一年糧了。迄到月終，更須支出一筆巨大費用，津貼駐好萊塢的電影記者，以期筆下留情。否則損失個人名譽事小，甚至連飯碗都要被敲碎了。或有言明星衣服，太過奢華，誰知他們皆係預備作演戲之用，不能不按劇中人身份，重金購辦服裝。及一片告終後，勤勞過度，當作短時期旅行，以資修養。然薪金已盡，祇得舉債。若不幸陷入愛情網中，則距離破產之期，愈不遠矣。可笑社會上人們，徒羨明星們的收入，不知其巨大支出。一有善舉，莫不視爲金礦一般。那知明星們的捐款，多以衣服質來金錢，或以重利借來的，自己苦衷，苦不能告人罷了。

好萊塢許多男星們，同樣抱著永遠不斷的煩惱，各人都有不可告人的苦衷。自然，最大的苦痛是沒有機會選擇扮演的自己以爲最適合的角色。換句話說，大多男星們所扮演的角色都受着廠方的支配，明星們任你有某項的性格，天才，智識和觀察力。然而沒有自由使用的餘地；加之各人的環境又都是那麼不顯手，因之無論那一個大明星，都是各人有各人難言之痛，這些內心的痛苦，外人單從他們或她們那金碧輝煌的外表上，是絕對看不出來的。

由於上述，我們可以瞭解作爲影城之好萊塢明星們苦悶的一般。但是我必須强調的說，我在剖析今日影星的苦悶，決不是在減弱影迷們對電影的愛好。我信實，一方面固然能幫助影迷的理解明星們的內心的實現，同樣的由於瞭解了他們的苦悶，而在踏入了電影圈裏以後，決不會表示悽喪，該更積極地努力着的；這其中，在目前新中國的電影發展上，意想中的苦悶，將更多的。同時，我們希望對於影星們的苦悶，能找得給予圓滿解決的對策。這要特是影星之幸，公司之幸，抑且是電影藝術之幸運！（明）

醫藥類

國醫　推拿專科徐希濤　同東應診
易筋經運氣神功一指禪專門推拿　凡新病痼疾經絡偏閉
半身不遂四肢麻木手足拘攣筋骨疼痛肝胃氣痛
肺癆吐血痞塊臌脹時疫白喉鶩嚇擬獃濕濇痔疾腰酸膝軟
經期不調產後諸症小兒驚風跌打損傷黃病浮腫
門診上午八時至下午四時止過時不候　診所南京太平路實業部對門趙牛仙處　A295

專戒白麵鴉片嗎啡特效良藥　白麵救星　戒毒戒煙丸
代售處本京各大藥房均有代售　每盒三元　小盒一元六角　一粒見效　不效還洋　A26

中青齒科醫院
科目　口腔外科　拔齒科　治療科　鑲補科　口蓋補綴　齒列矯正科
院長　齒科醫師林中青
院址本京遊府西街四五號南京廣播電台東首　A95

主治，沙眼，雲翳，及各種時行目疾
白敬宇眼藥
店址：南京朱雀路奇望街白下路昇平橋　分銷處新街口中華路　本外埠各大藥房均有代售　A131

私立同仁齒科醫院
羣牙醫師主辦
科目　口腔外科　牙列矯正　治療　拔牙　各種鑲補　其他一切牙病　疑難
總院　本京中山東路七八號「顏記大樓原址樓下」
分院　中山北路五〇八號「鼓樓醫院南首」　A142

強身保腎丸
唯一生殖器病救星……買一盒　有百發百中之神效……送一盒
能滋生未來之精血　能復興生殖之機能　能強固腎部之輭弱　能補充病後之虧損
鞏固各部組織　挽回已逝青春　立愈腰背酸痛　回復永遠健康　A290

生殖器病自療法
大力精

樵山醫院　遷移復業
專治內科外科性病科　附設電療科愛克司光
一純齒科部
A218

德國最新發明淋病特效藥
GONOPIRIN CAPSULES
MADE IN GERMANY

文具類

銀星彩色照相製版公司
營業要目
地址南京中山東路二〇二號　A268

南京印書館
南京珠江路六〇九號
印刷精良　出品迅速　價廉　歡迎賜顧

南京泰和製版所
精製網版　鋅版　銅版　照相版　三色版
特點　出品精良　交貨迅速　價格低廉
地址中華路三三二號
代客寫繪！取費低廉。

美國雅培藥廠馳名世界之出品
雅培新六〇六
「新阿斯凡納明」
品質純細　溶解迅速　絕無反應　價格公道
太平路郵局對面新民大藥房總經理　A293

性病專科醫師　顧洪模　回京應診
主治　性病科　內外科　婦女科　戒煙科
時間　上午八時至下午六時，星期照常
地址　白下路雀口亞東藥房二樓

國醫　金鍼科　李靖方　診所
專治中風不語半身不遂口角流涎口眼歪斜牙關緊閉手足麻木食積外痞血塊……
地址……白下路昇平橋……請隨症隨到

周炳華醫師
主治內外花柳各科
原在太平路設太平診療所事變後遷移白下路昇平橋一二六號　A103

新海洛斷癮
鴉片嗎啡海洛英戒煙新藥試用品可向批發處函索
A261

「知了」

·衡·

　今年夏天接連的風風雨雨所以不大聽到蟬鳴。這幾天天氣慢慢地熱起來了，坐在辦公室老是被西風裏臨風高唱的「知了」聲音熱鬧著。於是化費了一些時間想到這小東西身上去了。從前有人說過蟬有五德，那知秋蟬不讓它專美於前，據陸雲賦裏所說的五德是：「頭上有緌，則其文也；含氣飲露，則其清也；黍稷不享，則其儉也；處不巢居，則其信也；應候守節，則其廉也」。臨末陸先生還說：「如果一個君子能夠有它這般的操守，就可以視君，可以立身。」它眞是稱得起是至德之虫」。

　幾許黃昏，多少清晨，我是爲這「知了」聲出神過；我對它有著很多好感，但並不是因爲它有五德，認眞說起來還是它的響亮的鳴聲和它隱在多葉樹葉子底下舒服所致，那處在舒適的地位的蟬怎不叫人羨艷！難怪我們的古人要爲它詠詩稱頌了。

　記得兒時每年暑假，常在後門河邊釣魚，坐在一泓清水，萬樹鳴蟬的河邊上，等了半天魚兒也不上鉤，自已又是個急性人，於是一生氣就把魚桿上線去了，叫姊姊跟我在竹桿頭上製了一個圓圈，跑到院落裏粘一張蜘蛛網，便一股氣走到樹底下東張西望的捉捕這小東西，躡手躡腳仔細聽，好容易發現一只「知了」，便立刻一䠀上去，帶著希望的網，那知被我碰在枝葉上破了，「知了」也不知去問了，我佇立樹下只有嘆氣。眞有「童子舉桐子，桐子不落，童子不樂」的神情。那天回家還遭姊姊一頓教訓：「你不要以爲捉「知了」是一件簡單的小事，要曉得愈是小事，愈要有熟練的技巧呢」！我當時聽了恨不得立刻去進「捕蟬速成學校」專修去，現在回想起來，這一種稚氣眞可笑呢！

　一直到現在我依舊不擅長捉秋蟬，並且我從未捉到過一只；理由極簡單也很立得住：因爲我生平只捕捉過一次，那年。年僅十二歲！十二歲究竟不能幹英雄的事啊！

　不知是我特別愛好「知了」呢，抑或是春天裏吱吱喳喳的小鳥叫得使人煩燥；不然我不會偏愛著這小東西的；秋天不是也有金鈴子紡織娘和蟋蟀嗎，但總覺得它們唱的是薤露之曲，說得過分些眞有些像葬禮般淒抑孤峭，尤其是在夜間聽著頗似怨婦奏琵琶，使人淒迷難受。能夠代表這盛夏唱壯烈的，前進有生氣的謌曲，還是這被人們認爲點綴夏天的蟬！

　假如把螢火虫說是光之子，那麼蟬便是聲之子了，無疑的。據昆虫學家法布爾說它們的生命是短促的，活在世上只有八十餘天。因此我把它們的謌唱和我自己青春一樣寶貴。我想：假若世上沒有頑童的竹竿和螳螂，它們的謌唱豈不更自由更偉大。

擠進辭源裏去

　經驗家說，空頭的支票少發些，實地的事項多做些，但是非經驗家的我，却愛這樣說，向上的志願不可無，能成的實事期必識。

　生就雖是一個低能兒（因父母祇曾遺我這一點兒的智慧）的我，可是自從早年出手寫作以來，便就一向不甘自暴自棄的，始終都在抱著一個狂妄的空願——常想創立新字，新詞，新調，與及新奇的譬喻，借此以來而欲拓文藝園地之範疇，同時他方面更無非想來打破那種墨守陳規的歷代文人之泥古。

　其實，輕古固不應，曾古也不必，因爲正所謂「古人雖古昔經今，今人雖今復應古」。在文藝的園地裏，確實的，古代的文人曾已焦思苦慮的，建樹了不少的豐功偉業，字典和辭源一類的字書，即其功業具體之表現。循着古人所闢的蹊徑邁步以前行的今人，若不爲着我們的後人，以去披荊斬棘而來開闢更多的新途，那我們不將大大的負了時代所在加諸於我們肩上的，那一番提倡文化之使命嗎？倘若，我更以爲，樣樣苟非「古已有之」者，則不敢用且不敢說，那我們更未免太自卑而奴於古了。

　所以，在您搜索枯腸苦磨細琢之際，您不妨大膽且盡量的，應着筆下的需要而來自由自在的竭力以創造，唯一的條件祇要眞能充分的合乎理順乎情就得了。果能如是，則我們所在創出的新詞句，亦何嘗不能收入於字典和辭源中去？不過，這樣的創造，却非天才和修鍊不可。因此，這一志願，頗類空頭的支票，然而這却乃一向上的宏志——這怕是誰也否認不了的罷？

　有一次，我把「駕鶴仙遊」這句成語，用在飛機失事斷送生命的徐志摩的身上；有一次，我稱嚴又陵氏爲「譯聖」；有一次，我把本京人口上常說，當作「同黨」意思講的一個土詞，硬寫成爲「寫夥」（附帶的，還有一句作同樣講，雖不雅耳但還中目的土語，叫作「寫裏雞」）；再有一次，我把萬里長城比作一把「冲天鋸」；最近的一次，在我那篇處女劇內，我更造了個「漢忠」的新名詞。終看，三月苦創的結果，收穫祇是這般的微薄，不過我却原來祇是一個低能兒呀。

　我在期望着天才磅礴的精寫家，多多的致力於這點。一篇作品，單靠着內中的一名詞或是一絕句，而傳世而不朽者，亦文壇上習見之一事。

　末了，容我學着社會運動者，破例的也來時髦一下，高高的呼號一句響口號「讓我們擠進辭源裏去，搶個一條永久的板凳坐一坐。」

·奕葆·

江湖日記

·白蓮·

三月二十二日（星期三）

叱他頑石盡顛頭

　晴。今日爲陰曆二月二日，吳中風俗，爲春社之日，在昔有吃「撑腰糕」之舉；天氣漸暖，閒步街市，吹短笛担賣糯米糖者，時有所遇——「于里」一聲，此蓋古之「餳簫」也！

　午後，偕英妻遊獅子林；其地在獅林巷後身之潘儒巷，今爲禪寺（古獅林寺）法堂之後牆外。湖石玲瓏，曲折盤旋，雅有深致！是園今爲俗商貝姓所有，乃姑蘇極有名之園林也。溯園之創建，在元代至正間（元順帝年號，一三四一——一三六八）；當時有天如禪師，與名士倪元鎮（雲林），朱德潤，趙善長，徐幼文輩，共同擘劃，堆疊湖石而成。取佛書「獅子座」之名，以名是園爲「獅子林」，雲林曾爲作圖記事。蘇州人心巧玲瓏，向以善製「小擺飾」著名。余謂蘇城多名園，能於隙地數弓之間，堆疊湖石，使高下起伏，盤旋曲折，如蟻穿珠，而造成人工山林之景者，蓋猶「小擺飾」之匠心焉。我之所覩；如留園之奇峯十二，汪義莊之環秀峯，及獅子林之萬千獅峯，苟非挖空心思，胸有成竹者，曷克臻此？抑更有進者：助成姑蘇城內若許園林者，太湖萬頃洪波之功也！蓋不有玲瓏透剔之太湖石，蘇州人心思雖巧，亦難作無米之炊；太湖中「縐瘦透」之湖石，取之不盡，用之不竭，姑蘇城之園林景色，乃能層出不窮焉。

　余更由「獅子座」而連想及「獅子吼」；古人以獅子吼象徵女子之潑辣，倘亦出於佛家之妙喻乎？按崑劇有「獅吼記」，係明代曲家汪廷訥，假借蘇東坡詩「忽聞河東獅子吼，拄杖落手心茫然」句，而演出方山子陳季常怕妻故事。余謂東坡當年，與方外佛印相友，「河東獅吼」之詩，自必詳閱佛典以獅吼喻女性威風故事耳。今日余與英妻以遊獅林，借天然之河東獅子，以對林林總總之頑石；設一聲怒吼，不其衆石齊應歟？故詩興雖佳，以懾於衆獅之威，僅得兩句，容待續成也。句云：「借得河東獅子至，叱他頑石盡顛頭」！書此一笑！

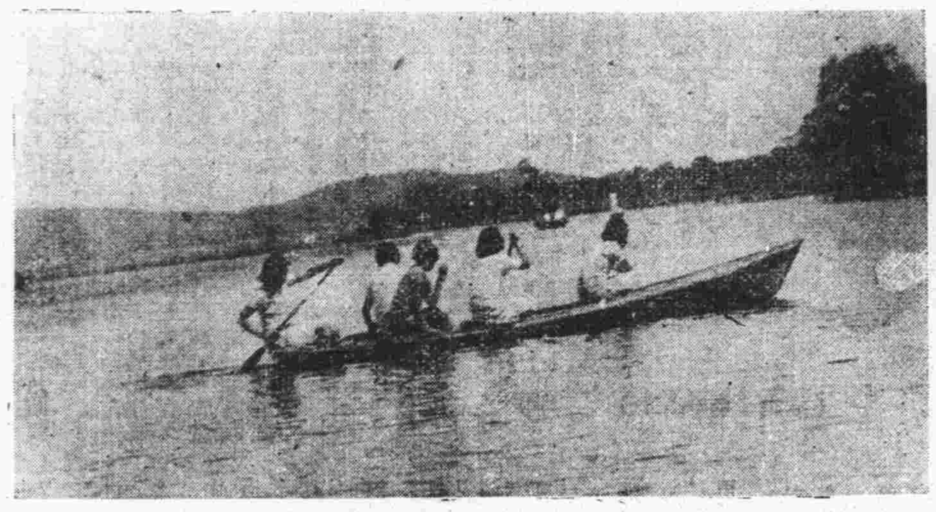

據說夏是屬於女人的，然而湖也將屬於女人的了。

自我宣傳

和

　據說文人的自我宣傳，是一種頗帶流行性的鄙習。但我想問題是在於自我宣傳的動機，如果動機在於個人的私利，那麼縱不能即武斷之謂爲卑鄙行爲，至少這樣的宣傳也是無甚價值的。不過因爲有了「我」的關係在內，就連客觀動機的介紹批評也一概目之爲鄙習，那就未免太束縛了學術的廣汎意義。譬如一個作家寫了一篇東西，只許別人對之批評，自己禁發一言，否則就得受「自我宣傳」的譏諷，這種態度，使用之學術的探討上，我認爲是很不公平的。這樣的態度，在西歐學術界裏已很少見，但在我們中國的文人間却仍頗流行，這在學術的進步上，是一種很大的妨礙。

　我個人認爲與其排斥自我宣傳，還不如連自我吹噓也讓它存在。理由是在學術的探討上，自我吹噓決不能有長時的生存可能；吹噓或可蒙蔽讀者於一時，但吹噓的本身也僅能有剎那的存在機會。反之，解放客觀的自我宣傳，就是給予學術研究更大的自由。作者對於本身寫作的東西，敢於自我介紹，敢於表示自己對自己作品的觀點，這樣對於別的批評者及一般讀者，豈非是一種幫助？

　自我宣傳雖然是一個不大受人歡迎的名詞，自我批判却早被人接受爲一種進步性的工具。其實，自我宣傳和自我批判，不外是自我認識的兩種手段；一是積極性的，一是消極性的。非客觀的自我宣傳——吹噓——實際上就是主觀的自我批判，即等於客觀的自我批判。

　一個既成名的作家，往往受讀者的要求或出於自發，將其作品中的若干種特別推荐給讀者，這種行爲，我們也可以說是自我宣傳。而這樣的自我宣傳，幾乎每個名作家都爲之而毫無愧色。因爲這種宣傳的作用完全出於純潔的自我認識，沒有半分私利作用在內。像這樣自我推荐的作品，有時雖仍免不了作者本人偏愛之見，但在多數場合，確是作者的代表作。

　我並不建議將自我宣傳作爲學術推進上一種獨立工具，因爲這樣做流弊很大。我的意見是將其當作自我認識的一種手段，與另一種手段的自我批判相應爲用。

　若以爲自我批評卽係自我認識，是不够的。因爲批判只盡了消極方面的任務；積極的自我策勵還得待之具有自信心的自我宣傳。

　最後要聲明的這里的「宣傳」，決非是指政治術語上用之已濫的宣傳，而是指這字的本來含意——信念之自我發揚。

記瑣途旅

森山

　湖城丁氏花園，爲清侍郎丁公寶生之第宅，丁氏爲湖城望族，侍郎長子少蘭先生，名乃揚，清末，曾任兩廣運使，及順天府尹，近年，又曾權兩淮鹺務，歷中外，極著政聲，先祖友梅公，與侍郎爲忘年交，頗蒙賞擢，當年先祖在蘇，得襄統源，淮安等縣篆，皆侍郎推荐之力，家君每至湖，則必登門謁少蘭先生，不敢忘先世舊德也。前歲，余隨家君歸湖掃墓，當又晉謁，獲見幼蘭二先生，敘譚甚快，其家花園，占地甚廣，構築精緻，極盡幽靜，舉凡各種花木，蒐羅殆遍，而於蘭花，尤爲生平專嗜，數十年來，徵集名種之多，不下數十百種，頗有見所未見者，種之佳者，往往遠至千百里，費至千百金，必遣人多方致之，曾不煩吝，園中各廳室亭榭間，尤多以關於蘭之書畫張壁，余所見李斗老以梅之書畫，助以賞梅者，共雅人韻事。差足相比擬，外此則無多見也。今次余抵湖，姚君森如招宴，席間晤少蘭先生公子毓祥君，述及事變中其家所損甚多，祇園中花木一項，其所喪失之價值，當逾五萬元云。

　浙省府於六月二十日，爲成立初週紀念，舉行慶祝典禮，事前並徵集各縣復興工作之政績文件，以及特產物品，送省展覽，余時在湖，値省府派委視察員許瑞之君到縣催取，各機關對此，頗形忙碌，趕製各項報告表册，並攝取各種影片，於十一日在公園蕞妙亭，舉行預展，余巡視一周，殊飫眼福。

　余於六月六日，同河田班長到湖，原定九日回至平望，去吳江，乃因任保護水路之山本部隊長調防赴潯（山本隊長由大佐升少將），航輪停行，遂致滯留，同時在湖者，有教育部督學孫澤民君，財廳委員王士毅君，教廳督學錢新伯君，及省視察許瑞之君等十餘人，皆守候該艦，虛延時日，至無聊賴，旋得特務通知，十二晚有輪開駛，遂各定心靜候，及期，始聯袂離湖，但在湖已多勾留至一星期矣。

　湖屬育蠶，民間向視爲重要，猶之蒙回人之於畜牧，鄉人每見面，必互詢今屆蠶花好否，繭價高否，爲酬答之詞，近蠶種製造，經新法改良，能以春蠶之種，用科學烘焙，至秋時成爲秋蠶，北門外有張步青君經營明光蠶種場，出品紅塔牌種紙，購用者極多，余曾前往參觀，經張君一一指示，詫爲進步。

　吳興縣知事顧叔周先生，績學能文，爲有清茂才，此次出宰吳邑，對於地方復興工作，極爲努力，而縣署科長章君吉人，鄭君希僑，蔣君心如，警察所長吳君文謨，財務委員許君蒔塘，承審員黃君志濂等。悉皆一時俊賢，佐助爲理，因遂相得益彰，然尤當以姚君森如之秉任軍譯處長，對於友軍，竭盡交際連絡之能，最堪贊許而欽服也。

　湖州新報社，設於碧鳳坊，經理爲張百川君，張君擅交際，對全邑各界人士，無不熟識，執地方輿論工作，頗稱相宜。友人胡君德暉，字傳霖（原籍徽州，共祖宦遊到湖，迄今居三世，因占籍爲湖人），其先世曾在南昌經營糟坊，歷百餘年，胡君向居湖城，每年則必至贛檢視營業，當余居瀋陽時，事變而後，睽違數載矣。是間，以相把晤，此次余到湖，訪晤敘闊，彼此大爲歡慰，承擬冗導遊各處，並値其次公子完婚，得參與喜筵，尤爲快事。

（十三）

洪流浩劫

（八十六）

四　發棠手段

　闓慧聽說有一二百元的進款，出於意外，不由雙眼一張，問道：「眞的嗎」？瑞昌道：「他還聰明，辦得很乾淨，我由他幹去，他不幹，別人也是這麼樣幹的，可是我爲什麼還樣器重他？你心裏也應該明白的，這話也不用我說，你在我家，這麼多天，我的意思你應該也都知道了，我爲你，弄得心上沒有一刻的安靜，這也是前世冤孽，我何以會這樣纏着你，連我自己都不知道」。闓慧見瑞昌竟說出這樣話來，一時嚇得驚惶無措，她一向也早曉得瑞昌不懷好意，却想不到，來的這麼急燥，以爲自己板冷冰冰的臉孔，無論他如何熱烈追逐，總不能不顧身分。現在見他，不問別人願意不願意，竟直道出來，這麼該怎樣的應付呢！一時低着頭，不敢答應，瑞昌又說道：「你自己也應該知道，我絕不是那樣薄倖的人，我這話是出於至誠的，你一定能原諒，今天趁太太不在家，是一個好機會……。」瑞昌說到這裏，聲音益發低下，一雙好似火燄的眼光，射在闓慧臉上，直叫闓慧不敢抬起頭來，瑞昌見闓慧紅帶臉，低着頭，一聲不響，以爲她又經默許，便湊上去，想要把她攙了過來，闓慧急忙往後一縮道：「局長不要這樣，給人看見，不方便」！瑞昌笑道：「不要緊的，我把門關上」，闓慧一聽要關門，嚇得直向門外逃去，瑞昌那容她走，早搶過去，一把將她拉住道：「你怕什麼」，闓慧嚇得渾身抖顫。抖着嘴唇道：「高局長：不要如此，我害怕。」

菜館類

百樂門咖啡西菜社　本社專辦宴會便酌　優待顧客　定菜一元起　標準西菜　無不咸宜　起見特備隨意點菜　經濟早茶　早一天定妥　各色冷飲　各種冷飲　定期不誤　清潔衛生　地址夫子廟貢院街四號瓊宮彈子房原址　A283

福昌飯店　房屋衛生　歐西大菜　如蒙惠顧　空氣流通　價目低廉　無任歡迎　地址適中　交通便利　餐廳寬暢　侍待週到　地址中山北路五十七號東和劇場對面　電話二二五七七號　A276

浙紹六華春酒菜館　地址貢院東街　電話二一七四七號　A161

新開吳宮飯店　各界旅客注意　房間優美　佈置新穎　附設浴室　禮貌週到　器具摩登　花園別緻　清潔衛生　開幕伊始　禮堂富麗　空氣新鮮　茶房訓練　定價低廉　地址慧園街四號　A260

新開大東酒樓　高尚酒席　隨意小酌　特聘請新到蘇灘妙齡名妹爲招待服務慇勤　應時佳餚　早茶細點　零折碗菜　早晨茶資奉送　承蒙賜顧特別歡迎　地址夫子廟貢院東街　A102

明湖春粵菜館　君欲嚐廣州滋味乎請到中山路東和劇場對面　晨午茶點　營業時間上午七時至夜間十一時　包辦筵席　A291

元記別有天酒菜社　時屆夏令對於京市大宴小酌實無相宜之所本社有鑒於斯特將屋頂露天座佈置一新擇於六月十日開始營業附設冰冷食清茶以作士女消遣之所如蒙惠顧竭誠歡迎　電話二一四三九番　地址夫子廟姚家巷　A25

新開樂園飯店　本社專辦維新筵席　改良和菜　各省佳餚　零折碗菜　隨意便酌　早晨細點　應有盡有　蘇滬秀妹　隨堂招待　如蒙惠顧　竭誠歡迎　地址朱雀路一百三號另一號　A412

新開遠光飯店　業已七月十七日正式開幕　高尚筵席　改良和菜　侍客週到　應時佳餚　時令冷食　隨意小酌　各色俱全　早晨麵點　女子招待　地址維新路七號中山路口　A290

太平洋酒菜館　本號照常營業　津川名菜　女子招待　空氣流通　咖啡部　各種筵席　房間清潔　如蒙惠顧　彈子房　隨意便酌　坐位寬暢　特別歡迎　地址夫子廟貢院東街　電話二一七四八　12A

大陸西餐館　早茶八角　午餐一元五角　晚餐一元七角五分　本館專辦筵席　一定不誤　應酬全俱　歐美大菜　代售德國火腿香腸　房屋清雅　宴會廳　外會餐室　食品　地址中山路二一〇七號　電話二二〇九三號

茶食類

祥和號　南貨海味　茶食糖果　注意　本號自八月一日起假座三新池汽水盆浴堂奉贈精美茶點三天每客一份　中華路三山街　A19

太平村支店　夫子廟　本號精製新鮮肥挺　蘇州新到　玫瑰香糟乳腐　糖細點　九製梅皮　美味燻魚　清口梅子　各種果子露　洋酒　渴樂斯　鮮橘水　凡餽贈親友名貴禮品一應俱全　如蒙惠顧毋任歡迎　珠江路太平村總店謹啓　A278

小蘇州茶食糖果號　夫子廟　自廠精製應時細點　糖果瓜子燻魚肉鬆等　小號現因時値炎夏特選各省茹素食品多種　浙湖乳腐　雲南味菜　揚州醬菜　甯波雪菜　筍尖筍衣　油濶筍類　經理老牌汽水果子露　A1354

馬慶康公司　名師精製　中西名點　新式麵包　咸甜餅乾　奶油蛋糕　新到大批馬寶山出品各種餅乾　中華路府東街一六五號

洋服類

大新公司　建康路一五一號　京滬馳名　綢布　呢絨　時裝　西服　自設製衣工場　聘請專家管理　大批新花色　非常大廉價

照相類

大同日夜照相　請君試攝比較　定獲贊許滿意　地點中山路國府路口　電話二二五六九號　A63

登記相三角六張